



Le vairon

Poisson de l'année 2026



Sommaire

Rapport d'activité	1
Travaux du patrimoine	2
Pêche des ruisseaux (Frai naturel et artificiel)	3
Piscicultures	4
Formation SaNa	5
Ecole de pêche	6



1. Rapport d'activités 2025

Depuis deux ans, notre Fédération est dirigée par deux vice-présidents. L'expérience acquise depuis nous permet de considérer ce mode de fonctionnement comme tout-à-fait acceptable. Il est déjà pratiqué dans plusieurs sociétés ou partis politiques, plutôt d'ailleurs avec la terminologie de deux co-présidents. Il est donc devenu une alternative à la formule traditionnelle d'un président et de vice-présidents. Dans ce contexte il a donc été décidé d'introduire ces deux possibilités de fonctionner dans nos statuts.

Comme l'année dernière, il a fallu faire face à plusieurs défis et à quelques événements d'importance. A cet effet, notre Comité et son Bureau se sont réunis à de nombreuses reprises, notamment avec les responsables de l'Office de l'Environnement, en particulier Amaury Boillat, notre interlocuteur principal. Ce fut notamment le cas pour évoquer les tâches que nous délègue le Département de l'Environnement dans le cadre du Contrat de prestations.

L'exécution des tâches a été confiée, comme à l'accoutumé, à différents membres de notre comité. Dans ce contexte, certaines modifications ont été nécessaires. C'est ainsi qu'après la démission de Nicolas Wallimann, c'est David Buchwalder qui a repris la responsabilité, avec Valentin Iseli, des travaux du patrimoine et de la gestion halieutique de nos cours d'eau. Avec l'abandon de la pisciculture de la Vauchotte, il n'a plus été nécessaire de nommer un responsable de ce domaine. Nous remercions en conséquence Jean-Pierre Gogniat pour son activité dans le cadre de notre comité depuis plusieurs années.

Comme nous en avons annoncé notre intention, nous avons décidé de modifier quelque peu notre gestion halieutique. C'est ainsi que, sans entrer dans les détails, des truites de mesure seront remises à l'eau dès l'ouverture en mars 2026 sur des linéaires appelés tronçons jeunesse, essentiellement pour aider les jeunes à s'initier à la pêche, favoriser l'attractivité de la pêche dans le Jura et diminuer la pression de pêche sur la truite autochtone.

Dans l'ensemble, le contrat de prestations a été exécuté de la meilleure des manières et nous remercions vivement les responsables de l'Office de l'Environnement pour la confiance témoignée.

Notre volonté, exprimée depuis longtemps, de mettre en valeur les activités de notre Fédération de même que le potentiel piscicole du canton du Jura s'est maintenant concrétisée. Depuis quelques mois, tant les réseaux sociaux que notre site internet sont alimentés en ce sens par Michel Flury et Christian Theuvenat, que nous remercions vivement.

Nous avons également collaboré avec l'Office de l'Environnement pour mettre en place les conditions de pêche sur le nouveau linéaire de la Birse devenu jurassien le 1^{er} janvier 2026, conditions également admises par les Autorités bernoises y compris sur le tronçon situé sur la commune de Roches resté bernois.



La prédation de plus en plus effective des cormorans sur l'ensemble du réseau hydrographique jurassien aura été une nouvelle fois une de nos préoccupations majeures au cours de cette année. A titre d'exemple, les investigations que nous menons sur l'Allaine depuis plusieurs années mettent clairement en évidence une diminution très importante des populations de poissons de ce cours d'eau en raison de la présence quasi permanente de cet oiseau. Or, contrairement à ce qu'avait répondu à la tribune du Conseil national le Conseiller fédéral Roesti à Thomas Stettler, les cantons n'ont pas la compétence de réguler cet oiseau piscivore en dehors de la période où il est permis de le chasser. Dans ce contexte, nous avons pu compter tant sur la Fédération suisse de pêche que sur l'Office de l'Environnement pour sensibiliser le Conseiller fédéral et son administration sur l'urgence de modifier la législation sur la chasse. Malheureusement, en cette fin d'année, rien de concret en la matière, sinon la publication en décembre de lignes directrices pour la gestion du cormoran, texte élaboré à la suite de maintes discussions entre la Confédération, les cantons, les associations de protection des oiseaux, la Fédération suisse de pêche et les associations de pêcheurs professionnels. Ces directives confirment la quasi-impossibilité d'agir des cantons en dehors de la période de chasse de cet oiseau dans le cadre de la législation actuelle !! Heureusement, durant la période de chasse, les gardes cantonaux, appuyés par plusieurs chasseurs agréés, ont été très actifs pour diminuer la prédation du cormoran, même si leur dévouement ne suffira pas à rétablir une population piscicole convenable.

Parmi nos nombreuses activités et interventions, il convient enfin de rappeler que les poursuites intentées par notre Fédération contre notre ancien caissier sont toujours d'actualité et suivies en permanence. A ce jour, c'est une somme de Fr. 10'000.-- qui a pu être récupérée.

Nous tenons enfin à remercier vivement l'ensemble des membres de notre comité qui nous assistent avec bonheur dans notre activité quotidienne. Il convient de citer en particulier notre secrétaire trésorière Béa Berret qui reste une coordinatrice indispensable à notre action et l'interlocutrice principale des personnes qui sollicitent notre Fédération. Il convient enfin de remercier notre relais principal à l'Office de l'Environnement Amaury Boillat, qui partage nos soucis et nos revendications !

Ami Lièvre

Pascal Baratelli



2. Travaux du patrimoine

Pour l'année 2025 se sont au total 31 demi-journées d'activité en faveur du patrimoine naturel qui ont été réalisées. Ce chiffre représente une hausse de 3 demi-journées par rapport à l'année précédente.

17 demi-journées ont été consacrées aux pêches électriques de nos ruisseaux pépinières. Comparativement à l'année passée c'est 4 pêches de plus. Le nombre de pêches est la conséquence de l'application d'une gestion halieutique réfléchi. La volonté est de maintenir dans le futur un total de pêches annuelles avoisinant la vingtaine.

14 demi-journées ont été dédiées à la réalisation de travaux tel que ; revitalisations de mares à batraciens, élagage/débroussaillage permettant l'accès aux ruisseaux avant les pêches électriques, aménagement des berges du Doubs facilitant l'accès au cours d'eau pour la pratique de la pêche hivernale, nettoyage des berges, etc...

Au total ce sont 433 heures de labeur qui ont été consacrées à la conservation et revitalisation de notre patrimoine naturel.

Toutes ces activités sont bénéfiques pour la nature, cela ne souffre d'aucun doute. Cependant, de plus en plus, les besoins accomplis par les pêcheurs s'éloignent des cours d'eau et non plus de lien direct avec la sauvegarde des populations piscicoles. En ces temps où la truite et l'ombre se raréfient, il nous faut être attentif à utiliser à bon escient les forces à disposition, et ne pas oublier notre but premier qui est la préservation de nos poissons indigènes.

En 2025 ce sont 193 pêcheuses et pêcheurs qui ont participé aux travaux du patrimoine. Ce chiffre s'inscrit dans la ligné de 2024. Cette année la tendance à la baisse est enfin stoppée.

En chiffres, ce sont un peu plus de 14 km de linéaire qui ont été pêchés représentant 333 heures de travail et un prélèvement d'un peu plus de 6'300 truitelles et truites dont 4'800 truitelles ont été remises à l'eau dans la Sorne, la Birse, et l'Allaine. Bien que ce ré-empoisonnement reste très modeste, il est important d'insister sur le fait que le fruit des pêches électriques, consécutivement à l'abandon de l'élevage en pisciculture, sera l'unique option que nous posséderons afin de sauvegarder tant soit peu une population de truites autochtones.



Au nom de la FCPJ j'adresse un merci tout particulier aux organisateurs des journées pour leur précieux support. Je remercie également les pêcheuses et pêcheurs qui ont œuvré lors de toutes ces activités.

Responsable des travaux du patrimoine – David Buchwalder



FEDERATION CANTONALE DES PECHEURS JURASSIENS

Elagages et Nettoyages											Détail défraiement								
Société	Date	Nettoyage	Elagage	Autres / remarques	Travaux Lourds (TL) Travaux simples (TS)	Nombre de participants	Durée [h]	Durée totale [h]	Distance [m]	Cours d'eau	Commune concernée	Secteur	Forfait préparation matériel	Forfait transport	Forfait rangement matériel	Forfait encadrement	Forfait casse-croûte	Matériel et divers	Total
													-50.- jusqu'à 4 participants -100.- jusqu'à 8 participants -200.- plus de 8 participants	26.- par jour (40km @ 0.65)	-25.- jusqu'à 4 participants -50.- jusqu'à 8 participants -100.- plus de 8 participants	100.- par groupe par jour 50.- pour groupe jusqu'à 4	5.-/personne par 1/2 journée	-500.- pour travaux lourds -250.- pour travaux légers	
Delémont	28.09.25	X	x	Journée nettoyage FSP + élagage ruisseau de Bellevie	TS	4	4	16		Scheulte + Bellevie	Nettoyage rives Scheulte entre embouchure et stand de tir à Courroux. Elagage Bellevie avant pêche		CHF 200	CHF 26	CHF 100	CHF 100	CHF 20	CHF 250	CHF 696
Delémont	25.10.25		X	Elagage avant pêche	TL	9	4	36		La Réselle	Soyhières		CHF 200	CHF 26	CHF 100	CHF 100	CHF 45	CHF 500	CHF 971
Delémont	08.11.25	X	X	Elagage. Nettoyage Birse	TS	5	4	20		La Birse	Soyhières		CHF 100	CHF 26	CHF 50	CHF 100	CHF 25	CHF 250	CHF 551
								0									CHF -	CHF -	CHF -
								0									CHF -	CHF -	CHF -
Delémont						18		72	0				CHF 500	CHF 78	CHF 250	CHF 300	CHF 90	CHF 1000	CHF 2218
Sté du Doubs	18.10.25	X	X	La Motte	TS	9	4	36		Le Doubs	La Motte		CHF 200	CHF 26	CHF 100	CHF 100	CHF 45	CHF 250	CHF 721
Sté du Doubs	25.10.25		X	Camping du Moulin	TS	10	4	40		Le Doubs	St - Ursanne		CHF 200	CHF 26	CHF 100	CHF 100	CHF 50	CHF 250	CHF 726
Sté du Doubs	15.11.25			Plantation arbustes zone Di Prés	TS	7	4	28		Le Doubs	La Motte	Di Prés	CHF 100	CHF 26	CHF 50	CHF 100	CHF 35	CHF 250	CHF 561
								0									CHF -	CHF -	CHF -
Sté du Doubs						26		104	0				CHF 500	CHF 78	CHF 250	CHF 300	CHF 130	CHF 750	CHF 2008
Bassecourt	08.11.25		X		TS	7	4	28	0	Rouge - Eau	Bassecourt	Aval Lavoir	CHF 100	CHF 26	CHF 50	CHF 100	CHF 35	CHF 250	CHF 561
Bassecourt						7		28	0				CHF 100	CHF 26	CHF 50	CHF 100	CHF 35	CHF 250	CHF 561
Martin Pêcheur	11.10.25		X	Secteur 2	TS	5	4	20		Le Breuil			CHF 100	CHF 26	CHF 50	CHF 100	CHF 25	CHF 250	CHF 551
Martin Pêcheur	25.10.25		X	Bied de Clairbief	TS	11	4	44		Bief de Clairbief	Soubey		CHF 200	CHF 26	CHF 100	CHF 100	CHF 55	CHF 250	CHF 631
Martin Pêcheur						16		64	0				CHF 300	CHF 52	CHF 150	CHF 100	CHF 80	CHF 500	CHF 1182
								0									CHF -	CHF -	CHF -
								0									CHF -	CHF -	CHF -
La Gruère						0		0	0				CHF -	CHF -	CHF -	CHF -	CHF -	CHF -	CHF -
Pêche compétition Jura	22.11.25	X	X		TL	10	3,5	35	0	Sorne	Undervelier	Blanche - Fontaine	CHF 200	CHF 26	CHF 100	CHF 100	CHF 50	CHF 500	CHF 976
								0									CHF -	CHF -	CHF -
PCJ						10		35	0				CHF 200	CHF 26	CHF 100	CHF 100	CHF 50	CHF 500	CHF 976
Apron	04.10.25		X	Ecumette - Soubey Elagage et débroussaillage d'un sentier longeant le Doubs.	TS	21	4	84		Doubs	Soubey		CHF 200	CHF 26	CHF 100	CHF 100	CHF 105	CHF 250	CHF 781
								0									CHF -	CHF -	CHF -
								0									CHF -	CHF -	CHF -
Apron								84					CHF 200	CHF 26	CHF 100	CHF 100	CHF 105	CHF 250	CHF 781
Allaine	18.10.25	x		Porrentruy Rte. D'Allie amont les Vauches	TS	5	3,5	17,5	0	Allaine	Porrentruy		CHF 100	CHF 26	CHF 50	CHF 100	CHF 25	CHF 250	CHF 551
Allaine	25.10.25	X	X	Les Ronds Prés Boncourt	TS	8	3,5	28	0	Allaine	Boncourt		CHF 100	CHF 26	CHF 50	CHF 100	CHF 40	CHF 250	CHF 566
Allaine	02.10.25	X		Hauter Allaine	TS	2	4	8	0	Allaine	Haute Allaine		CHF 50	CHF 26	CHF 25	CHF 50	CHF 10	CHF 250	CHF 411
Allaine	06.11.25	X	X	Cornol - Fregliécourt	TS	4	4	16	0	Everette	Cornol - Fregliécourt		CHF 50	CHF 26	CHF 25	CHF 50	CHF 20	CHF 250	CHF 421
Allaine	06.11.25	X		Cornoline	TS	3	4	12	0	Cornoline	Cornol		CHF 50	CHF 26	CHF 25	CHF 50	CHF 15	CHF 250	CHF 416
Allaine						22		53,5	0				CHF 350	CHF 130	CHF 175	CHF 350	CHF 110	CHF 1250	CHF 2365
Foule & Chalière	06.09.2025	x	x	Elagage Foule et Chalière	TL	8	4	32					CHF 100	CHF 26	CHF 50	CHF 100	CHF 40,00	CHF 500	CHF 816
								0									CHF -	CHF -	CHF -
Moutier						8							CHF 100	CHF 26	CHF 50	CHF 100	CHF 40	CHF 500	CHF 816
Total FCPJ						107		388,5	0				CHF 2 050	CHF 416	CHF 1 025	CHF 1 350	CHF 495	CHF 4 750	CHF 10 907



Fraie Naturelle		
Truites capturées		7 144
Truites	0+	1 975
	1+	2 540
	2+	1 796
	3+	714
	4+	119
Chabots		155
Vairons		9
Loches		0

Fraie artificielle		
Truites capturées		341
Truites	0+	73
	1+	133
	2+	101
	3+	31
	4+	3
Chabots		0
Vairons		0
Loches		0
Truitelles remises en 2017		21 708
Rendement théorique		1,08%

Pêches électriques	valeurs	unité
Nombre de participants	89	pers.
Nombre totale d'heures effectuées	333	h
Linéaire admis contrat prestations	24 000	km
Linéaire planifié en 2019	13 600	km
Linéaire pêché	14 470	km
Respect du linéaire selon contrat	60,3%	
Respect du linéaire selon planification	106,4%	

Remise des truites	valeurs	en %
Allaine	3 139	65%
Birse	853	18%
Sorne	283	6%
Doubs	215	4%
Total truites remises	4 855	

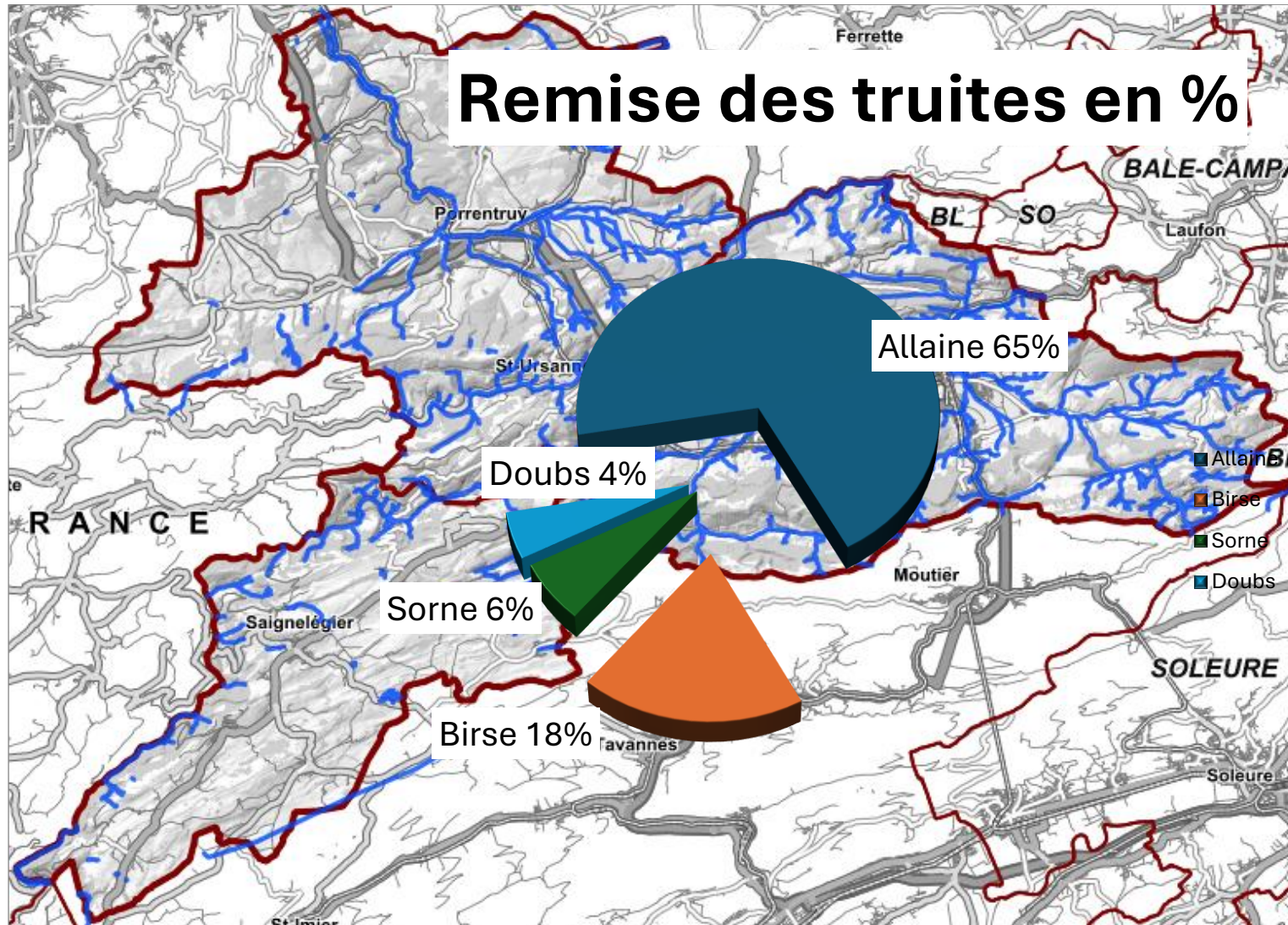



Récapitulatif des pêches sur la Birse

Linéaire budgété	2 500
Linéaire pêché	2 500
Respect du budget	

Truites capturées		1 190
Truites	0+	526
	1+	288
	2+	327
	3+	44
	4+	5
Chabots		0
Vairons		0
Loches		0

Truites capturées par km		0,00
--------------------------	--	------

Remise à l'eau	Birse	853
----------------	-------	-----

Nombre de pêcheurs		25
Nombre total d'heures		93

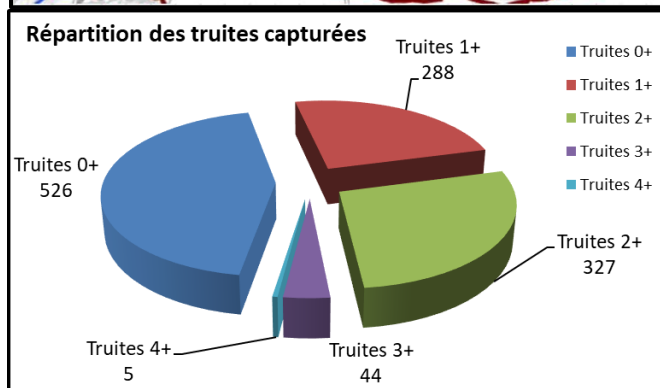
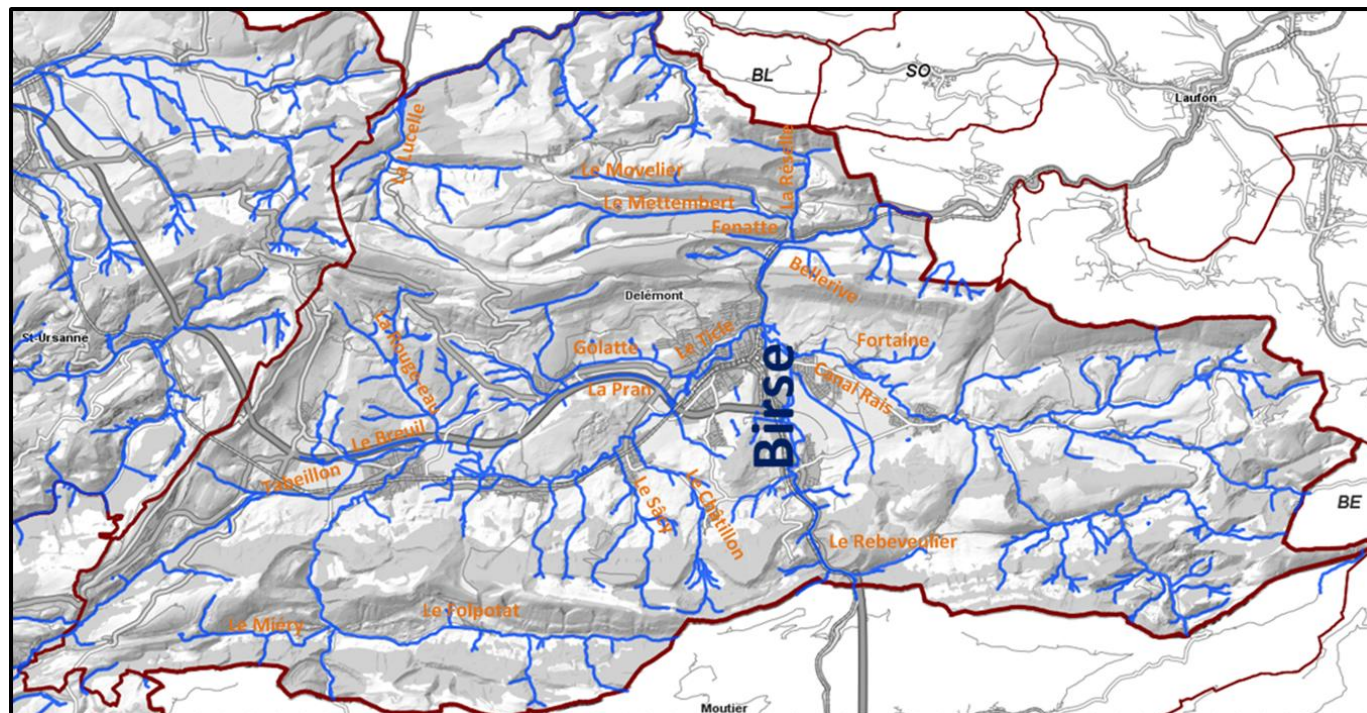



Récapitulatif des pêches sur le Doubs

Linéaire budgété	800
Linéaire pêché	800
Respect du budget	100,0%

Truites capturées		441
Truites	0+	136
	1+	204
	2+	79
	3+	22
	4+	0
Chabots		0
Vairons		0
Loches		0

Truites capturées par km	551,25
--------------------------	--------

Remise à l'eau	Doubs	215
----------------	-------	-----

Nombre de pêcheurs	6
--------------------	---

Nombre total d'heures	4
-----------------------	---

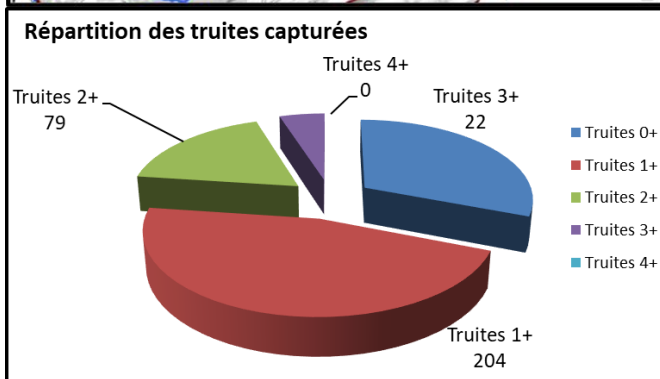
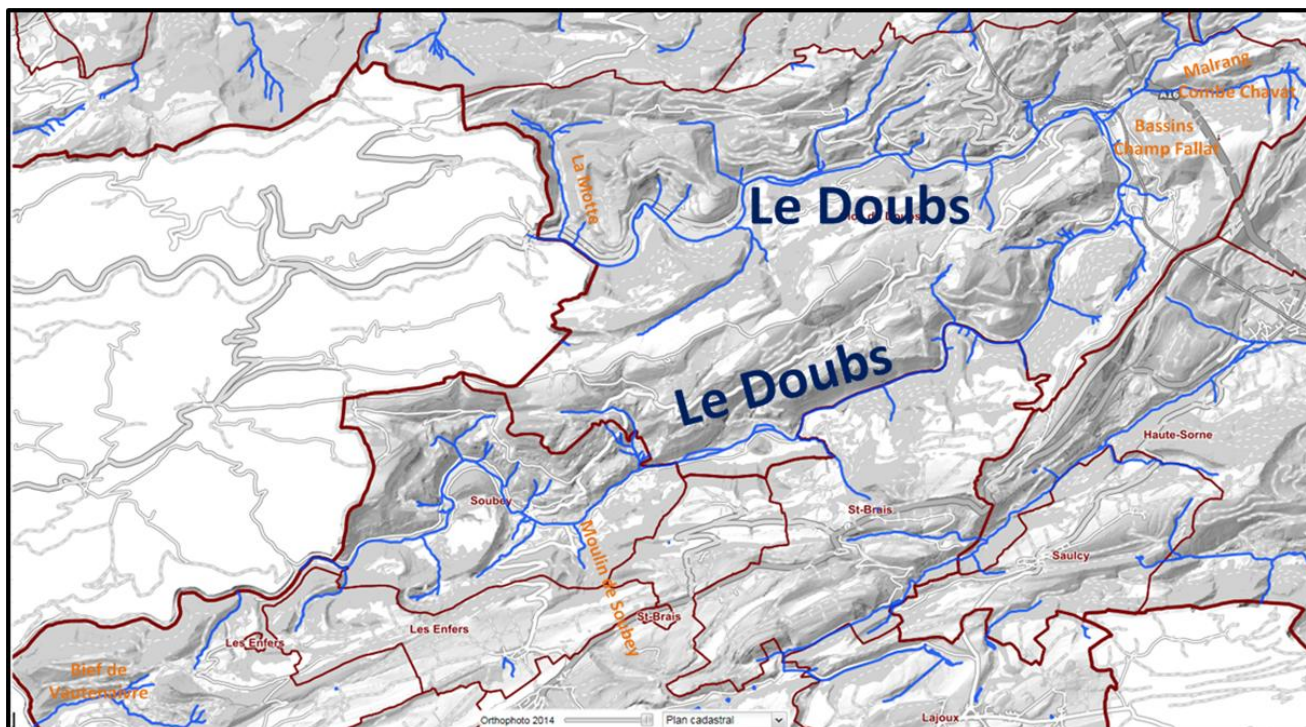



Récapitulatif des pêches sur la Sorne

Linéaire budgété	1 600
Linéaire pêché	1 470
Respect du budget	91,9%

Truites capturées		1 148
Truites	0+	215
	1+	718
	2+	148
	3+	47
	4+	20
Chabots		9
Vairons		12
Loches		0

Truites capturées par km	780,95
--------------------------	--------

Remise à l'eau	Sorne	283
----------------	-------	-----

Nombre de pêcheurs	26
Nombre total d'heures	96

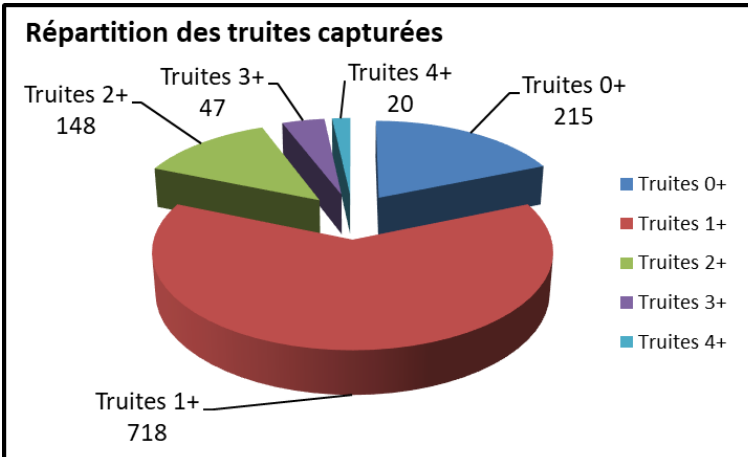
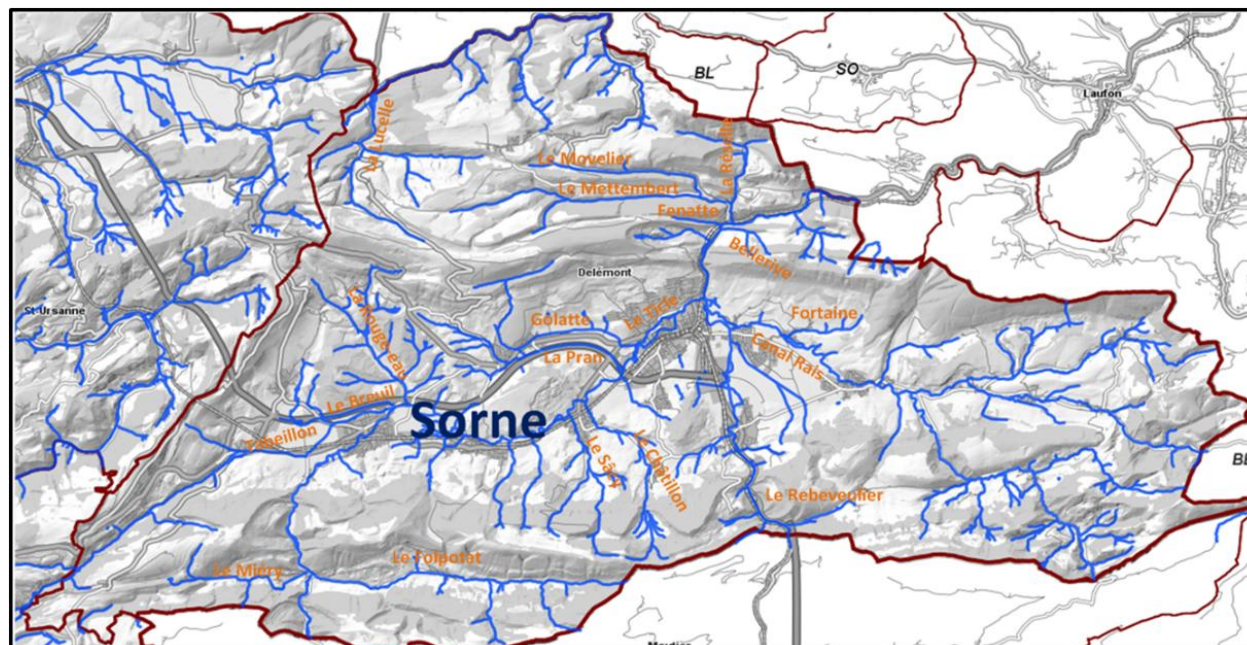



4. Piscicultures

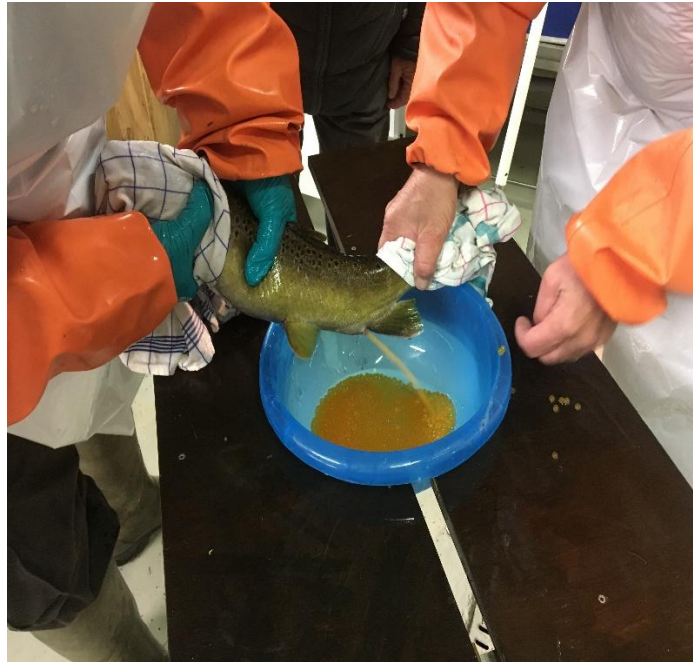



SPALDE – La Réselle

Pisciculture de la Réselle (bassin de la Birse et de la Sorne)

Seule la pisciculture de La Réselle a produit des alevins pour le bassin de la Birse et la Sorne.

Presse	Nombre truites	Œufs	Moyenne	Morts	%	Solde
Presse 1	3	1543	514	93	6%	1450
Presse 2	6	5100	850	485	9.5%	4615
Presse 3	4	4302	1075	860	20.00%	3442
Presse 4	4	3530	882	321	9.1%	3209
Presse 5	8	7240	905	1143	15.8%	6097
Fipal		25000		1500	6%	23500
Total :	25	46715		4402	9.42%	42313

Remises à l'eau

Date	Nombre	Rivière	Lieu	Coordonnées
21.02.2025	1450	Réselle amont	Soyhières	2'595'210 / 1'250'213
03.03.2025	4615	La Pran aval	Delémont	2'591'687 / 1'245'106
17.03.2025	3442	La Pran aval	Develier	2'591'092 / 1'245'376
04.04.2025	3209	La Pran aval	Develier	2'590'589 / 1'245'387
04.04.2025	6097	La Golatte	Delémont	2'592'425 / 1'245'399
04.04.2025	5000	Ticle	Delémont	2'592'392 / 1'245'439
04.04.2025	18500	Sorne	Delémont	2'592'024 / 1'244'791

BILAN FINAL

Au final, ce sont 42'313 alevins qui ont été remis dans nos rivières et ruisseaux du canton.

Un grand merci aux membres de la Spalde pour leur engagement et leur sérieux dans ces tâches minutieuses qu'est l'élevage piscicole.

Responsable des piscicultures – Jean-Pierre Gogniat



5. Formation SaNa



1. Introduction

L'année 2025 a marqué une continuité positive dans l'organisation des cours SaNa, obligatoires pour l'obtention de l'attestation de compétences en matière de pêche. Après plusieurs années d'adaptation liées à la période postpandémie, l'activité retrouve désormais un rythme stable et conforme aux standards d'avant 2020.

2. Déroulement des cours

Au total, **quatre cours SaNa** ont été organisés durant l'année 2025. Leur répartition et leur fréquentation sont les suivantes :

Dates des cours	Nombre d'enfants	Nombres d'adultes	Total participants
8 février 2025	5	9	14
8 mars 2025	6	8	14
24 mai 2025	16	11	27
24 juin 2025	14	6	20

L'ensemble de ces sessions a permis de former **75 participants**, soit un chiffre légèrement supérieur à celui de 2024 (**72 participants**). Ce résultat confirme le retour à une fréquentation comparable à la période pré-Covid.

3. Résultats

Les cours 2025 se distinguent par un taux de réussite exemplaire :

0 échec sur l'ensemble des 75 participants.

Ce résultat témoigne de la qualité de l'enseignement dispensé, de l'engagement des moniteurs et de la bonne préparation des participants.

4. Organisation et planification

Une réflexion avait été menée en début d'année concernant l'éventualité d'organiser un **cinquième cours en arrière-saison**. Toutefois, la demande s'est révélée insuffisante pour justifier la mise en place d'une session supplémentaire. Cette option reste néanmoins envisageable pour les années futures, en fonction de l'évolution des inscriptions.



5. Difficultés rencontrées

Malgré le bon déroulement général, certains défis persistent :

- **Problèmes de connexion et de login** : plusieurs participants ont rencontré des difficultés pour se connecter aux plateformes en ligne nécessaires à l'inscription ou au suivi administratif.
- **Stress lié aux démarches numériques** : tant les participants que certains moniteurs se montrent encore peu à l'aise avec ces procédures informatisées.
- **Charge supplémentaire pour les moniteurs** : l'accompagnement technique, devenu indispensable pour une partie du public, mobilise du temps et de l'énergie en plus de la formation elle-même.

Ces éléments montrent que, même si la digitalisation apporte des avantages, elle nécessite encore un soutien renforcé pour garantir une expérience fluide et sereine.

6. Conclusion

L'année 2025 peut être considérée comme un **bon cru** pour les cours SaNa : participation est stable, retour à la normale après les années Covid, et taux de réussite parfait. Les quelques difficultés techniques rencontrées rappellent toutefois l'importance de maintenir un accompagnement adapté, notamment pour les démarches en ligne.

L'organisation reste solide et prête à évoluer, notamment si la demande devait justifier l'ajout d'un cinquième cours à l'avenir. Des changements dans le staff des moniteurs seront également à l'ordre du jour en 2026.

Responsable SaNa - Christian Theuvenat



6. École de pêche



1. Introduction

Du 7 au 11 juillet 2025, la Fédération Cantonale des Pêcheurs Jurassiens a organisé sa traditionnelle école de pêche, destinée aux jeunes de 10 à 16 ans. Fidèle à sa mission de sensibilisation et de formation, la FCPJ a proposé une semaine d'apprentissage visant à transmettre les bases de la pêche de loisirs, ainsi que les règles et bonnes pratiques propres au canton du Jura.

2. Déroulement de la semaine

L'école de pêche s'est déroulée sur cinq matinées, alternant entre pêche en rivière et pêche en étang. Cette organisation avait pour objectif de présenter aux participants la diversité des milieux halieutiques jurassiens.



2.1 Pêche en cours d'eau (lundi à mercredi)

Les trois premières matinées ont été consacrées à la découverte et à la pratique de la pêche en rivière sur trois cours d'eau emblématiques du canton :

- Le Doubs
- La Sorne
- L'Allaine

Encadrés par trois moniteurs expérimentés, accompagnés d'une coordinatrice administrative, les enfants ont pu s'initier aux techniques spécifiques à la pêche en eau courante, tout en bénéficiant d'un suivi personnalisé et attentif.

2.2 Pêche en étang (jeudi et vendredi)

Les deux dernières matinées ont permis aux jeunes de pratiquer la pêche en milieu calme et contrôlé, dans deux étangs partenaires :

- L'étang des Lavoirs (Société de Bassecourt)
- L'étang de la Réselle (Société des pêcheurs de Delémont et environs)

Ces sessions ont offert un cadre idéal pour consolider les apprentissages, affiner les gestes techniques et découvrir un autre aspect de la pêche de loisirs.

3. Objectifs pédagogiques

L'école de pêche visait à transmettre une base solide de connaissances théoriques et pratiques. Les ateliers ont abordé notamment :

- La sécurité à proximité des cours d'eau
- Les techniques de lancer et la préparation du matériel
- La reconnaissance des espèces locales
- Le respect de l'environnement et les principes d'une pêche durable
- Les notions essentielles de réglementation suisse et cantonale
- La présentation de la structure fédérative de la pêche jurassienne (sociétés locales et FCPJ)

Ces contenus ont permis aux jeunes participants d'acquérir une vision complète et responsable de la pratique halieutique.

4. Participation et résultats

L'édition 2025 a accueilli 16 enfants, tous particulièrement motivés et impliqués. Les moniteurs ont relevé :

- Une progression notable dans la maîtrise des techniques de pêche,
- Une meilleure compréhension des responsabilités liées à cette activité,
- Un engagement croissant envers la protection de l'environnement.
- L'ambiance générale a été positive et dynamique, favorisant l'apprentissage et la cohésion du groupe.



5. Conclusion

L'école de pêche 2025 de la FCPJ s'est révélée être un succès complet, tant sur le plan pédagogique que sur le plan humain. Les jeunes ont non seulement appris à pêcher, mais ont également développé un respect profond pour la nature et les écosystèmes aquatiques jurassiens.

Cet événement contribue chaque année à transmettre la passion de la pêche de loisirs à la nouvelle génération, tout en renforçant la visibilité de la FCPJ.

Responsable de l'école de pêche de la FCPJ – Christian Theuvenat