



FEDERATION CANTONALE DES PECHEURS JURASSIENS



Corégone

Poisson de l'année 2022



FEDERATION CANTONALE DES PECHEURS JURASSIENS

Sommaire

Rapport d'activités	1
Rapport surveillance de la pêche	2
Rapport travaux du patrimoine	3
Rapport pêche des ruisseaux	4
Rapport des piscicultures et remises à l'eau	5
Rapport formation SaNa	6
Rapport école de pêche	7
Rapport gestion des cormorans	8



FEDERATION CANTONALE DES PECHEURS JURASSIENS

1. Rapport d'activités



Rapport d'activités 2021

Malgré les difficultés, nos rêves subsistent

Chaque année est différente et heureusement. L'année écoulée fut spéciale car pour une fois ce ne sont pas des problèmes de pollution, de repoissonnement ou d'autres questions halieutiques qui nous ont tenus en haleine, mais bien un problème interne de loyauté qu'en tant que président, j'ai peine à digérer.

Organisation et administration

Au niveau de notre organisation, l'année 2021 a vu l'arrivée de plusieurs nouveaux responsables, ce qui est réjouissant. Il s'agit tout d'abord du duo Nicolas Wallimann pour les travaux du patrimoine et Valentin Iseli pour la gestion halieutique. Après une brève phase d'apprentissage, ils ont tous deux démontré qu'ils sont des responsables proactifs et leur travail durant l'année a été reconnu par tous.

La reprise de la responsabilité des piscicultures par Jean-Pierre Gogniat a été très positive et Jean-Pierre a relevé ce défi avec beaucoup d'enthousiasme.

Le nouveau poste dédié aux moyens de communication a permis à Michel Flury de refaire complètement le site internet et d'y apporter des modifications très utiles pour celles et ceux qui désirent s'inscrire aux cours SaNa ou aux travaux du patrimoine.

Cette nouvelle organisation a permis de soulager la charge de travail du président. Malgré cela, malheureusement personne ne s'est proposé pour reprendre le poste de président de la FCPJ.

La grande ombre au tableau de 2021 restera l'affaire du caissier de notre Fédération. En effet, suite aux remarques justifiées de nos contrôleurs des comptes de 2020 auxquelles ce dernier n'a pas répondu de manière correcte, le Comité a décidé de mettre en place une signature collective à deux pour tous les comptes de la FCPJ, ce qui a permis au Président d'avoir enfin accès à nos comptes bancaires. L'analyse de ces documents comptables a mis en évidence des dizaines de malversations. En conséquence nous avons porté plainte contre ce caissier le 11 août 2021. La procédure est en cours. S'en est suivi la radiation immédiate de son mandat. Par souci de transparence, j'ai immédiatement communiqué cette situation au Ministre en charge du département de l'ENV.

C'est maintenant une société fiduciaire qui contrôle nos comptes et supervise nos nouveaux processus. Elle ne manquera pas de nous mentionner toute divergence ou autre anomalie à corriger, que cela concerne la comptabilité ou nos processus.

Si notre comité a su prendre des mesures strictes et rapides, à ce jour où j'écris mon rapport, la justice jurassienne n'a toujours pas auditionné notre ex-caissier ni saisi les documents comptables qui sont encore en sa possession. Nous sommes surpris de ce fait et pour l'heure, nous ne pouvons qu'attendre les résultats de l'enquête qui, nous l'espérons, ne tarderont pas. Afin d'éviter d'entraver l'enquête en cours, nous ne communiquerons pas plus de détails sur ces détournements d'argent.

Les séances de comité et celles avec le département de l'ENV ont pu avoir lieu en présentiel, malgré la situation pandémique qui complique toujours leur organisation.



FEDERATION CANTONALE DES PECHEURS JURASSIENS

Contrat de prestations

Plusieurs modifications ont été apportées à notre contrat de prestations avec l'Etat pour la période 2022 à 2025.

Un des grands changements concerne l'activité de nos gardes.

Il a en effet été décidé de modifier leur statut de manière similaire à celui des gardes auxiliaires pour la chasse avec un transfert des activités des gardes auxiliaires pêche au département de l'Environnement.

Nos gardes avaient d'ailleurs exprimé leur volonté d'obtenir de meilleures conditions de travail depuis quelques années déjà, ce que cette décision permettra. Ajoutons à cela que l'introduction des amendes d'ordre durant 2021 augmente la difficulté d'une gestion de ce type d'activité pour une Fédération telle que la nôtre, ce qui nous conforte dans ce choix.

Ainsi et après une phase intermédiaire durant l'année 2021, le mandat de garde auxiliaire pêche fera partie intégrante de la surveillance environnementale à partir du 1^{er} mars 2022.

J'en profite pour remercier chaleureusement tous nos gardes auxiliaires et plus particulièrement leur responsable Jean Kogler pour leur engagement durant toutes ces années.

Nous restons persuadés que le prélèvement de géniteurs dans nos rivières n'est pas une solution à long terme pour améliorer la productivité de nos cours d'eau. En conséquence et après concertation avec l'ENV, nous avons démarré un processus de production d'alevins issus d'œufs achetés. Cette méthode aux coûts très inférieurs à ceux provenant de géniteurs prélevés dans nos cours d'eau a par ailleurs plusieurs avantages.

Premièrement la qualité des œufs est en général irréprochable. De surcroît avec les œufs achetés, les pertes sont minimales. Enfin le temps passé en pisciculture est très court car nettement inférieur aux mois nécessaires à contrôler l'arrivée à maturité de chaque femelle. En conclusion, efficacité améliorée, qualité maintenue et réduction de coûts

Résumé des objectifs de la FCPJ 2021

Une fois encore, les tâches effectuées par les pêcheurs ont été de bonne qualité, que ce soit pour des travaux d'entretien, des pêches électriques, des cours de formation ou encore des activités en pisciculture. Nous pouvons affirmer que nous restons un partenaire fiable de l'Office de l'Environnement. A cet égard, tous nos objectifs ont été atteints, comme le démontre le tableau ci-dessous.

Objectifs FCPJ-Contrat prestations		Objectif	Réalisé	Delta
Surveillance de la pêche	Heures	440	440	100%
Travaux du patrimoine	1/2 journées	22	46	209%
Cours de formation SaNa	Nbre cours	3	3	100%
Ecole de pêche	Nbre jeunes	15	16	101%
Ecole de pêche	Nbre de jours	5	5	100%



FEDERATION CANTONALE DES PECHEURS JURASSIENS

Nos cours de formation ont eu beaucoup de succès puisque suivis par 73 personnes mais nous avons également proposé une extraordinaire palette d'activités afin que tout preneur de permis de pêche cantonal puisse réaliser sa demi-journée.

Dossiers importants

Dans le cadre de la consultation relative au projet de révision de l'ordonnance cantonale sur la navigation, La FCPJ avait demandé un avis de droit à une juriste, sachant que le texte alors proposé par l'Autorité cantonale nous paraissait insuffisant, notamment pour assurer une meilleure protection de l'ombre commun. Cet avis a été transmis à l'ENV. Le Gouvernement a suivi nos remarques et les a intégrées dans sa proposition finale. Des ONG ont recouru contre cette nouvelle mouture et le tribunal a débouté le gouvernement. Tout est à refaire et nous espérons que la prochaine proposition du gouvernement reprendra nos doléances pour protéger l'ombre commun.

La cartographie des secteurs de nos pêches électriques intégrée dans le Géoportail JU n'est pas terminée, la partie Ajoulote étant encore en cours de traitement. Espérons que la prochaine saison pourra se réaliser avec cette nouvelle base de données afin d'optimiser nos investigations dans ces ruisseaux et d'améliorer nos statistiques.

La période COVID a poussé les amateurs de grand air à se déplacer en masse sur les rives des cours d'eau avec les avantages touristiques qui peuvent en résulter mais également les inconvénients liés au non-respect des zones protégées. Pendant toute cette période, la surveillance environnementale a dû batailler ferme avec de nombreux touristes venus de toute la Suisse.

L'activité pêche a également été fortement sollicitée avec de nombreuses demandes de formation SaNa. Bien que difficile à organiser en raison des restrictions sanitaires, notre groupe de moniteurs a fait preuve d'une excellente flexibilité pour assurer la formation de nouveaux pêcheurs. Je les en remercie vivement.

Les enfants restent très demandeurs en matière de pêche et d'activité en plein air. Il est donc important de les accompagner afin qu'ils puissent pratiquer la pêche à long terme. Dans ce contexte, la Société de Delémont a démarré une école de pêche régulière. Ce genre d'initiative est naturellement soutenu par notre fédération au même titre que notre école de pêche, laquelle rencontre toujours un vif succès.

Nous avons fait des propositions à l'ENV pour essayer d'augmenter l'attractivité de la pêche auprès des femmes, malheureusement toujours très minoritaires à vouloir prendre un permis. Si l'ENV partage notre souci, nos propositions pratiques n'ont pas reçu le soutien que nous espérons de la commission de la pêche. De nouvelles réflexions seront nécessaires de notre part.

Dans le cadre de la journée des poissons du 28 août, de belles affiches ont été posées le long du Doubs afin d'attirer l'attention de la population sur nos activités mais également sur les menaces qu'encourt la faune aquatique. Un excellent travail a été réalisé par les membres du



FEDERATION CANTONALE DES PECHEURS JURASSIENS

comité et les collaborateurs de l'ENV. Malheureusement le public était peu présent lors de la journée portes ouvertes à St-Ursanne. Les affiches sont toutefois restées plusieurs mois le long du parcours afin que les promeneurs puissent les découvrir sur une période plus longue.

Les responsables de diverses pollutions sur nos ruisseaux ont pu être dénoncés et à l'aide des statistiques relatives aux populations de poissons sur les linéaires touchés fournies par notre Fédération, la détermination du montant des dommages a pu être calculée dans chaque cas précisément. Je remercie vivement l'inspecteur de la faune Amaury Boillat pour son fort engagement dans ces dossiers de dénonciation.

Notre fédération collabore étroitement avec l'ENV pour tous les projets d'aménagement de cours d'eau. Plusieurs de ces projets concernent des rivières du Val Terbi, dont tous les droits de pêche sont privés rappelons-le. Avec la remise en question des droits immémoriaux prononcée par le Tribunal fédéral, nous attendons en conséquence avec intérêt le règlement de la problématique des droits de pêche privés dans notre canton.

Les pêcheurs s'investissent fortement dans le cadre des piscicultures. Surveiller ces œufs, les trier, s'impatienter à attendre leur éclosion, nourrir les alevins pour enfin pourvoir les relâcher dans la nature est un plaisir qui prend beaucoup de temps mais qui reste vivifiant pour ceux qui ont partagé ces moments rares.

Ce qui l'est moins pour ces pêcheurs-éleveurs-nourriciers reste la présence massive d'oiseaux piscivores sur nos cours d'eau. C'est en effet très frustrant et décourageant que nous soyons réduits à devoir fourrager des espèces d'oiseaux en voie d'accroissement exponentiel avec des alevins d'espèces de poissons qui sont en voie de disparition programmée si rien n'est entrepris au niveau national.

Pourtant, malgré les difficultés rencontrées, notre rêve d'avoir à disposition des rivières saines et poissonneuses, notre rêve que la pêche soit enfin perçue comme une activité bienfaitrice de loisirs extérieurs, notre rêve que tout pêcheur puisse amener sa contribution à la protection du milieu aquatique de manière proactive, notre rêve que ces enfants qui ne demandent qu'à pêcher puissent le faire pendant des années encore, tous ces rêves subsistent toujours au sein de notre fédération et nous nous engageons tous les jours pour cela.

Je remercie vivement tous les membres du Comité, tous les Présidents de sociétés, les collaborateurs de l'ENV ainsi que toutes les personnes qui ont œuvré aux succès de la FCPJ durant l'année écoulée.

Bassecourt, le 10 février 2022

Alain Christe



FEDERATION CANTONALE DES PECHEURS JURASSIENS

2. Surveillance de la pêche



Surveillance de la pêche – Rapport 2021

En 2021, pour la période du 6 mars au 30 septembre, 429 heures ont été effectuées sur l'ensemble des rivières. Ce qui représente 366 pêcheurs contrôlés avec une vingtaine d'amendes d'ordre, de dénonciations, de séquestrations de matériel et beaucoup de renseignements (principalement issus des détenteurs de permis journaliers). En tenant compte du nombre d'heures assez modeste sur le terrain, on admettra que les contrôles sont nécessaires. Sous le mandat de Responsable de la Surveillance de la pêche, je me suis personnellement beaucoup investi dans cette activité et rejoints mes collègues pour dire notre regret que cette activité ne soit plus poursuivie par le biais de la FCPJ dès 2022.

Sur les 440 heures prévues dans le contrat de prestations, 429 heures ont été effectuées comme suit :

103,5	heures sur l'Allaine
186	heures sur le Doubs
59	heures sur la Birse
69	heures sur la Sorne
11,5	heures sur la Scheulte

C'est avec un effectif de 8 personnes que le gardiennage confié à la FCPJ a été mené à bien.

Merci à mes collègues pour leur disponibilité et leur engagement, qui, encore une fois s'est montré nécessaire et efficace !

Le responsable : Jean Koegler



FEDERATION CANTONALE DES PECHEURS JURASSIENS

3. Travaux du patrimoine



FEDERATION CANTONALE DES PECHEURS JURASSIENS

Travaux du patrimoine 2021

Malgré que la pandémie liée au COVID fût toujours bien présente durant l'année 2021, le respect des mesures sanitaires exigées n'a pas trop perturbé l'organisation des travaux en faveur du patrimoine naturel. Sur les 48 demi-journées d'activité planifiées 46 se sont parfaitement déroulées. 2 demi-journées ont dû être annulées pour cause de manque d'effectif.

23 demi-journées ont été consacrées aux pêches électriques de nos ruisseaux pépinières et 23 demi-journées ont été dédiées à la réalisation de travaux tel que ; pose de fascines, élagage facilitant les pêches électriques, débroussaillage permettant l'accès au cours d'eau, nettoyage des berges, etc...

Ce sont 247 pêcheuses et pêcheurs qui ont participé aux travaux du patrimoine. Ce chiffre est en hausse de 23 % par rapport à l'année précédente. Une seule personne inscrite a dû renoncer à participer pour cause de mise en quarantaine COVID.



En chiffres, ce sont près de 24 km de linéaire qui ont été pêchés représentant 676 heures de travail et un prélèvement de 10'300 truitelles / truites. 5'400 truitelles ont été remises à l'eau dans la Sorne, le Doubs et l'Allaine. C'est également 612 heures de labeur qui ont été consacrées à la revitalisation / renaturation de nos cours d'eaux cantonaux.

En milieu d'année, un projet de cartographie informatisée des ruisseaux pépinières et des secteurs pêchés électriquement a démarré. Ce travail considérable a pour but de construire un outil moderne et performant qui sera un support favorisant une gestion halieutique appropriée. L'objectif est de pouvoir bénéficier de cet outil pour la planification de la session des pêches électriques 2022.

Au nom de la FCPJ, je remercie les pêcheuses et pêcheurs qui ont œuvré lors de toutes ces activités. Un merci tout particulier aux organisateurs des journées pour leur précieux support.

Nicolas Wallimann



FEDERATION CANTONALE DES PECHEURS JURASSIENS

4. Pêche des ruisseaux

**Calendrier des activités FCPJ
2021
Travaux du patrimoine et pêches électriques**

Société	Parcours	Responsable	No té	Nbr. pêcheurs	Pêche (P) travaux(T)	Date	Détail
Dalmat	La Ferrière	David Buchwalter	079251 14 38	8	F	23.09.21	FMS Carrière - section des Dalmatiens
Dalmat	La Bellevue	David Buchwalter	079251 14 38	8	F	02.10.21	FMS Rte Courantier/Alouette ferme Wullich
Dalmat	La Louette	David Buchwalter	079251 14 38	10	F	09.10.21	FMS Carrière Longe
Dalmat	Leval Ruis	David Buchwalter	079251 14 38	10	F	09.10.21	FMS artil contre écoulement - zone faucilles
Dalmat	Neufel	David Buchwalter	079251 14 38	10	F	10.10.21	FMS Carrière Haute - zone faucilles
Dalmat	La Bâle	David Buchwalter	079251 14 38	8	F	23.10.21	FMS Carrière Courtois
Dalmat	La Cote	David Buchwalter	079251 14 38	8	F	30.10.21	FMS Camping Dalmat - zone faucilles
Dalmat	La Sorne	David Buchwalter	079251 14 38	10	F	13.11.21	FMS Camping Dalmat - nettoyage
Bassecourt	Fissone	Korrad Stähli	079872 21 75	8	F	02.10.21	FMS Crosse Bassecourt
Bassecourt	Alpagnol	Korrad Stähli	079872 21 75	8	F	02.10.21	FMS Crosse Bassecourt
Bassecourt	Sorne	Korrad Stähli	079872 21 75	12	F	30.10.21	FMS Parking Dalmat Bassecourt - nettoyage
Bassecourt	Sorne	Korrad Stähli	079872 21 75	12	F	30.10.21	FMS Parking Dalmat Bassecourt - nettoyage
Acton	Doubs	Alain-Michel Gagnat	079839 24 44	15	F	28.08.21	FMS Parc de Soudry
Martin Pêcheur	Bel de Charvaz	Jean-Pierre Gagnat	079224 07 58	8	F	25.10.21	FMS Passelle usage Charvaz - réhabilitation
Martin Pêcheur	La Grand	Jean-Pierre Gagnat	079224 07 58	8	F	26.10.21	FMS Crosse Bassecourt - élagage
Martin Pêcheur	La Grand	Jean-Pierre Gagnat	079224 07 58	8	F	30.10.21	FMS Crosse Bassecourt
St du Docteur	La Louette	Vaheni Isid	07971 40 59	5	F	18.10.21	FMS Crosse St Docteur
St du Docteur	La Louette	Vaheni Isid	07971 40 59	5	F	25.10.21	FMS Crosse St Docteur
St du Docteur	La Louette	Vaheni Isid	07971 40 59	5	F	25.10.21	FMS Crosse St Docteur
St du Docteur	La Louette	Vaheni Isid	07971 40 59	5	F	25.10.21	FMS Crosse St Docteur
Pêche compétition Jura	St-Orain-Couzillat	Luce Maday	079587 95 48	10	F	13.11.21	St-Orain-Couzillat - FMS Crosse Jura
Pêche compétition Jura	Sorne	Luce Maday	079587 95 48	10	F	20.11.21	FMS pêcheurs Bassecourt FMS parking centre écoulement Bassecourt
Pêche compétition Jura	Sorne	Luce Maday	079587 95 48	10	F	27.11.21	FMS pêcheurs Courtois zone FMS Bassecourt - Courtois
Pêche compétition Jura	Sorne	Luce Maday	079587 95 48	10	F	04.12.21	FMS pêcheurs Bassecourt FMS Crosse Bassecourt
Alaine	Martin-Alaine Chalmat	Jean Koegler	079407 71 43	8	F	28.09.21	Duhamelle Arzier - FMS Ferme Martin 500 m
Alaine	Courthou	Jean Koegler	079407 71 43	8	F	01.10.21	Village Arzier - FMS Egalie Centre 1000 m
Alaine	Préviale-Francoeur	Jean Koegler	079407 71 43	8	F	05.10.21	Préviale-Francoeur - FMS Ferme Martin 1000 m
Alaine	Martin-Alaine Micoeur	Jean Koegler	079407 71 43	8	F	09.10.21	FMS Village - via amont - FMS Pisciculture Aber 1000 m
Alaine	Courthou	Jean Koegler	079407 71 43	8	F	10.10.21	FMS Village - via amont - FMS Pisciculture Aber 1000 m
Alaine	Martin-Alaine Ales	Jean Koegler	079407 71 43	8	F	18.10.21	FMS Arzier - FMS Pisciculture Aber 1000 m
Alaine	Évrotte Ales	Jean Koegler	079407 71 43	8	F	18.10.21	Évrotte Ales - FMS Pisciculture Aber 1000 m
Alaine	Jonc Ales	Jean Koegler	079407 71 43	8	F	23.10.21	FMS Ferme Martin - FMS Gary AMF 1000 m
Alaine	Jonc Courtois	Jean Koegler	079407 71 43	8	F	25.10.21	Jonc Courtois - FMS Gary AMF 1000 m
Alaine	Courthou	Jean Koegler	079407 71 43	8	F	25.10.21	FMS Ferme Martin - FMS Gary AMF 1000 m
Alaine	Martin-Alaine Micoeur	Jean Koegler	079407 71 43	8	F	25.10.21	FMS Ferme Martin - FMS Gary AMF 1000 m
Alaine	Préviale	Jean Koegler	079407 71 43	8	F	02.11.21	Préviale - FMS ancienne douane 1000 m
Alaine	Martin-Alaine	Jean Koegler	079407 71 43	4	F	23.02.21	FMS ancienne douane 1000 m
							élagage grande en même temps que les pêches

Potentiel pêcheurs	302
Nombre de demi-journée	36

Appareil	Code
FCPJ	F
FCPJ	T
Alaine 1	A1 (électrique)
Alaine 2	A2
Dalmat	D
Martin-pêcheur	M
Autres	Code
Faît	F
Élagage	E
Nettoyage	N
Pose de fascines	FA
Usage	U
Pêche d'ouverture	O
Date de licence pour	L
pêche d'ouverture	OL
Pêche des pêcheurs	PS
Élagage	E

Pêches électriques					Données des pêches													Données des remises à l'eau								
Société	Date de la pêche	Cours d'eau	Secteur	Fraie Naturelle (FN) Fraie Artificielle (FA) Pêche de sauvetage / généiteurs (PS)	Distance planifiée au budget [m]	Distance pêchée [m]	Nombre de participants	Durée [h]	Durée totale [h]	Appareil FCPJ	Autres espèces			Truites 0+ *1	Truites 1+ 8 - 14 cm.	Truites 2+ 15 - 21 cm.	Généiteurs 3+ *1	Généiteurs 4+ *1	Total des poissons pêchés	Total remis à l'eau	Cours d'eau	Lieu de remise à l'eau	Nombre de site	Adipeuse coupée ?	Remarques	
											Chabots	Vairons	Loches													
Delémont	25.09.21	La Fenatte	coordonnées aval x 2'588'548 y 1'245'256	FA	600	600	9	3	27	Non	0	0	0	6	38	117	51	2	214	155	Sorne	Derrière patinoire Delémont	1			
Delémont	02.10.21	Le Bellevie	2'596'427 / 1'244'121	FA	700	700	7	3	21	Non	0	0	0	129	282	45	39	1	496	327	Sorne	Delémont - derrière tennis	1			
Delémont	06.11.21	La Lucelle	2'585'489 / 1'252'20	FA	900	900	11	3.5	38.5	Non	0	0	0	24	105	77	14	8	228	182	Sorne	Delémont - derrière camping	1			
Delémont	09.11.21	Canal Dynamo	2'594'710 1'244'547	PS	700	700	8	3	24	Non	0	0	0	0	0	0	0	87	87	0						
Delémont	23.10.21	Le Sâcy	2'590'747 ; 1'243'113	FA	800	800	8	3	24	Non	0	0	0	63	43	126	27	3	262	169	Sorne	Delémont entre tennis et camping	1			
Delémont					3'700	3'700	43	15.5	134.5		0	0	0	222	468	365	131	101	1'287	833			4			
Sté du Doubs	16.10.21	La Malrang	X => 47.365085 Y => 7.167186	FN	750	750	8	5	40	Oui	120	0	0	147	45	97	37	35	481	142	Doubs	Tariche X 47.337708 Y 7.155079	1			
Sté du Doubs	23.10.21	La Motte	x 47.347901 y 7.05447	FA	1100	1100	8	5	40	Oui	0	0	0	68	274	45	31	4	422	319	Doubs	Belle-Fontaine X 47.355804 Y 7.101471	1			
Sté du Doubs					1'850	1'850	16	10	80		120	0	0	215	319	142	68	39	903	461			2			
Bassecourt	02.10.21	Folpotat	X 47.301 Y 7.252	FN	800	800	12	3.5	35	Oui	27	0	0	95	91	56	37	4	310	147	Sorne	Amont usine Ruedin	1			
Bassecourt					800	800	12	3.5	35		27	0	0	95	91	56	37	4	310	147			1			
Martin Pêcheur	30.10.21	Le Breuil	Secteur 3 X => Glovelier Y=> Aval partie revitalisée	FN	1320	1320	14	6	84	Non	0	0	0	709	649	434	83	15	1'890	1'083	Sorne	Bassecourt, N 47.33362° E 7.23450°, et Bassecourt, N 47.34427° E 7.26128° et Bassecourt N 47.33354° E 7.23439°**	3			
Martin Pêcheur	13.11.21	Bassins 2 et 3 à St-Ursanne	pêche généiteurs dans bassins 2 et 3 à St-Ursanne	PS	3200	3200	5	2.5	12.5	Non	0	0	0	0	0	0	0	0	?							
Martin Pêcheur					4'520	4'520	19	8.5	96.5		0	0	0	709	649	434	83	15	1'890	1'083			3			
Allaine	28.09.21	Haute-Allaine Charmoille	Charmoille village => amont	FN	900	900	5	4.5	22.5	Non	70	0	2	291	183	149	93	0	788	332	Allaine	Allé village et aval	6			
Allaine	01.10.21	Cornoline		FN	1000	1000	6	4.5	27	Non	0	0	0	5	53	81	93	28	260	134	Allaine	entre Alle et Porrentruy	5			
Allaine	05.10.21	Erveratte Fregécourt	Fregécourt => Pleujouse amont	FN	1000	1000	6	5	30	Non	0	0	0	166	285	178	128	22	779	463	Allaine	Porrentruy aval réserve => pont d'Able	12			
Allaine	09.10.21	Haute-Allaine Miécourt	Miécourt aval château => 1000m aval	FN	900	1000	6	4	24	Non	100	0	0	328	302	104	73	18	925	406	Allaine	Courtemaiche village	8			
Allaine	14.10.21	Cornoline	Cornol village	FN	800	1000	6	4.5	27	Non	0	0	0	55	109	175	106	13	458	284	Allaine	Couchavon	6			
Allaine	16.10.21	Haute-Allaine Alle	Alle => amont réserve	FN	1000	1000	6	4.5	27	Non	100	2	23	62	58	70	25	4	344	128	Allaine	Porrentruy => amont	1			
Allaine	16.10.21	Erveratte Alle	Jonction Allaine => amont	FN	1000	1000	6	4.5	27	Non	64	0	16	20	95	88	71	10	364	183	Allaine	Courtemaiche => amont village	1			
Allaine	23.10.21	Jonc Alle	Alle => pont H16 - Ferme Pré au Prince	FA	1000	1000	5	4.5	22.5	Non	0	0	0	56	83	151	40	7	337	234	Allaine	Amont HMP	6			
Allaine	26.10.21	Jonc Courgenay	Pré au Prince => Courgenay	FN	1000	1200	6	4.5	27	Non	0	0	0	63	35	179	87	3	367	214	Allaine	Courchavon amont	6			
Allaine	06.11.21	Cornoline	Cornol village => aval Zone industrielle	FN	1000	1000	6	4	24	Non	0	0	0	30	120	55	50	20	275	175	Allaine	Courchavon aval pont en bois => Courtemaiche	6			
Allaine	30.10.21	Haute-Allaine Miécourt	Miécourt village => Miserez	FN	1000	1100	6	4	24	Non	15	0	0	55	97	142	85	13	407	239	Allaine	Pont d'Able => aval	6			
Allaine	29.10.21	Vendline	Frontière => Beurnevésin	FN	1000	1200	8	4	32	Non	150	45	100	10	19	12	48	16	400	16	Allaine	Grandgourt	1		gros mâles stérils	
Allaine	16.11.21	Allaine	Canal du pont d'Able	PS	0	650	4	4	16	Non	12	60	85	10	30	49	8	13	267	79	Allaine	Pont d'Able	1			
Allaine					11'600	13'050	76	56.5	330	0	511	107	226	1'151	1'469	1'433	907	167	5'971	2'887			65			
Totaux FCPJ					22'470	23'920	166	94	676		658	107	226	2'392	2'996	2'430	1'226	326	10'361	5'411			75			

Elagages et Nettoyages												
Société	Date	Nettoyage	Elagage	Autres / remarques	Travaux Lourds (TL) Travaux simples (TS)	Nombre de participants	Durée [h]	Durée totale [h]	Distance [m]	Cours d'eau	Commune concernée	Secteur
Delémont	09.10.21		X	Elagage avant pêche	TS	4	3.5	14		Sacy Courtételle	Courtételle	
Delémont	16.10.21			Pose fascines	TL	10	3.75	37.5		Réselle Soyhières	Soyhières	
Delémont	13.11.21	X	X	Nettoyages et élagages grande écluse Delémont	TS	14	4.25	59.5		Sorne	Delémont	Grande écluse
						28		111	0			
Bassecourt	30.10.21	X		Ramassage déchets dans le lit de la Sorne + talus	TS	7	4	28		Sorne	Berlincourt	
Bassecourt	30.10.21	X		Ramassage déchets	TS	3	3	9		Sorne	Bassecourt	
						10		37	0			
Apron	28.08.21		X	Elagage chemin des pêcheurs	TS	11	4	44		Doubs	Clos-du-Doubs	Ile de Lommen - Masesselin
						11		44	0			
Martin Pêcheur	16.10.21			Remise en état du lit du ruisseau	TS	12	5	60		Bief de Clairbief	Soubey	
Martin Pêcheur	23.10.21		X	Elagage cours d'eau	TS	6	4	24		Canal du Breuil Glovelier-Bassecourt		
						18		84	0			
Sté du Doubs	13.11.21	X	X	Elagage et nettoyage	TS	20	5	100		Bassin des champs Fallat	Saint-Ursanne	
						20		100	0			
Pêche compétition Jura	13.11.21		X	Abattage gros arbre + élimination buissons épineux	TL	3	4	12		Sorne	Courtételle	Sur Chau
Pêche compétition Jura	20.11.21	X	X	Taille arbustes + nettoyage berges	TS	8	4.5	36		Sorne		Bassecourt => Courfaivre
Pêche compétition Jura	27.11.21	X	X	Taille arbustes + nettoyage berges	TS	8	4.5	36		Sorne	Coufaivre	Coufaivre => Bassecourt
Pêche compétition Jura	04.12.21	X	X	Elagage / débroussaillage abords de la Sorne	TL	12	4.5	54		Sorne	Berlincourt	Berlincourt
						31		138	0			
Allaine	18.09.21		X	élagage ruisseau avant pêche	TS	3	4	12		Erveratte Fregiécourt => Pleujouse		Fregiécourt => Pleujouse
Allaine	14.10.21		X	élagage ruisseau avant pêche	TS	2	4.5	9		Cornoline	Cornol	Aval pont Lerc => Cornol
Allaine	16.10.21		X	élagage ruisseau avant pêche	TS	4	4.5	18		Haute Allaine + Erveratte	Alle	Alle amont réserve
Allaine	22.10.21		X	élagage ruisseau avant pêche	TS	3	4.5	13.5		Jonc	Alle - Porrentruy	Alle => pont H16 - Ferme Pré au Prince
Allaine	26.10.21		X	élagage ruisseau avant pêche	TS	2	4.5	9		Jonc	Pré au Prince => Courgenay	
Allaine	06.11.21		X	élagage ruisseau avant pêche	TS	3	4	12		Cornoline	Cornol	Cornol village => aval Zone industrielle
Allaine	30.10.21		X	élagage ruisseau avant pêche	TS	3	4	12		Haute Allaine	Miécourt	Miécourt village => Miserez
Allaine	18.09.21		X	élagage ruisseau avant pêche	TS	3	4	12		Haute Allaine	Charmoille	Charmoille amont
Allaine	16.11.21		X	élagage ruisseau avant pêche	TS	4	4.25	17		Erveratte	Alle	Alle amont jonction => 1000 m amont
Allaine	16.11.21		X	élagage ruisseau avant pêche	TS	3	4	12		Haute Allaine	Alle	Alle amont réserve => 1000 m
						30		97.5	0			
Total FCPJ						148		612	0			

Récapitulatif des pêches sur tout le canton du Jura

Fraie Naturelle		
Truites capturées		8'048
Truites	0+	2'036
	1+	2'141
	2+	1'820
	3+	1'016
	4+	201
Chabots		646
Vairons		47
Loches		141

Fraie artificielle		
Truites capturées		1'959
Truites	0+	346
	1+	825
	2+	561
	3+	202
	4+	25
Chabots		0
Vairons		0
Loches		0
Truitelles remises en 2019		13'832
Rendement théorique		10.02%

Pêches électriques	valeurs	unité
Nombre de participants	166	pers.
Nombre totale d'heures effectuées	676	h
Linéaire admis contrat prestations	24'000	km
Linéaire planifié en 2019	22'470	km
Linéaire pêché	23'920	km
Respect du linéaire selon contrat	99.7%	
Respect du linéaire selon planification	106.5%	

Remise des truites	valeurs	en %
Allaine	2'887	53%
Birse	0	0%
Sorne	2'063	38%
Doubs	461	9%
Total truites remises	5'411	

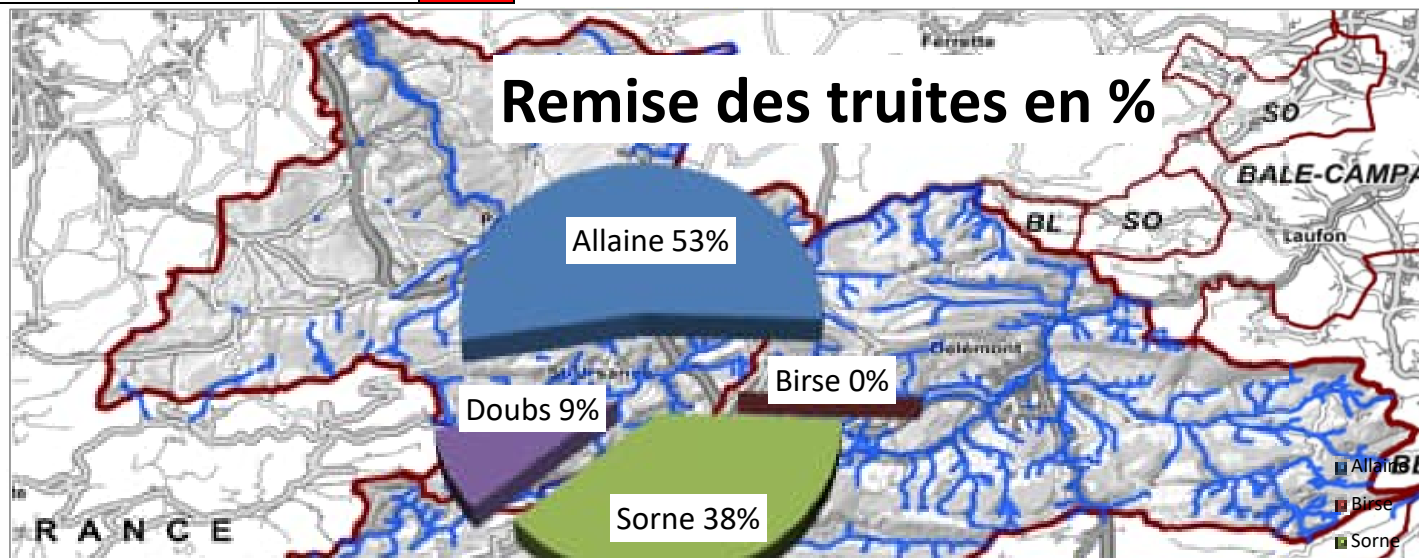

Récapitulatif des pêches sur Allaine

Linéaire budgété	11'600
Linéaire pêché	13'050
Respect du budget	112.5%

Truites capturées		5'971
Truites	0+	1'469
	1+	1'151
	2+	1'433
	3+	907
	4+	167
Chabots		107
Vairons		511
Loches		226

Truites capturées par km	457.55
--------------------------	--------

Remise à l'eau	Allaine	2'887
----------------	---------	-------

Nombre de pêcheurs	76
--------------------	----

Nombre total d'heures	330
-----------------------	-----

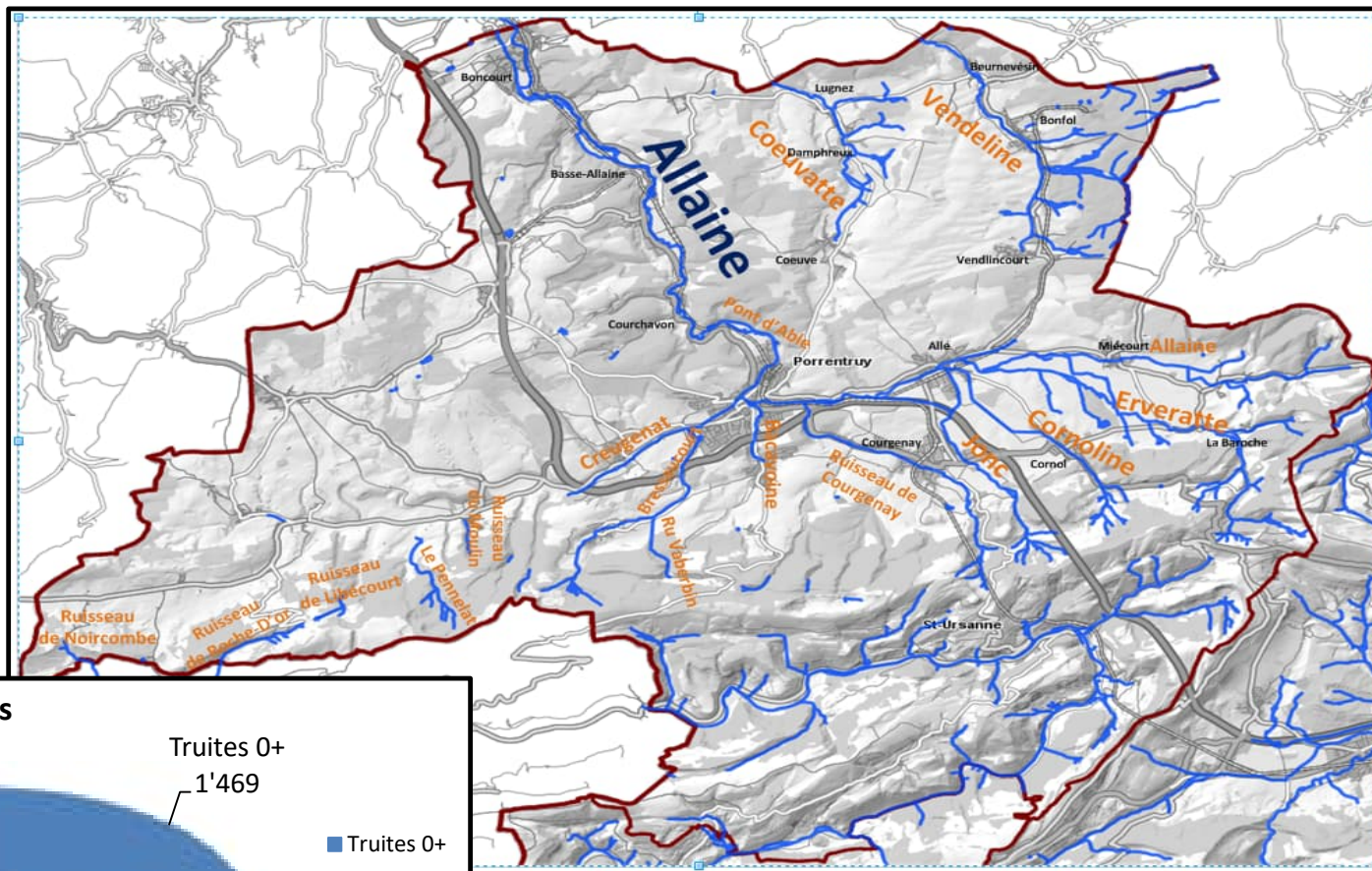

Répartition des truites capturées

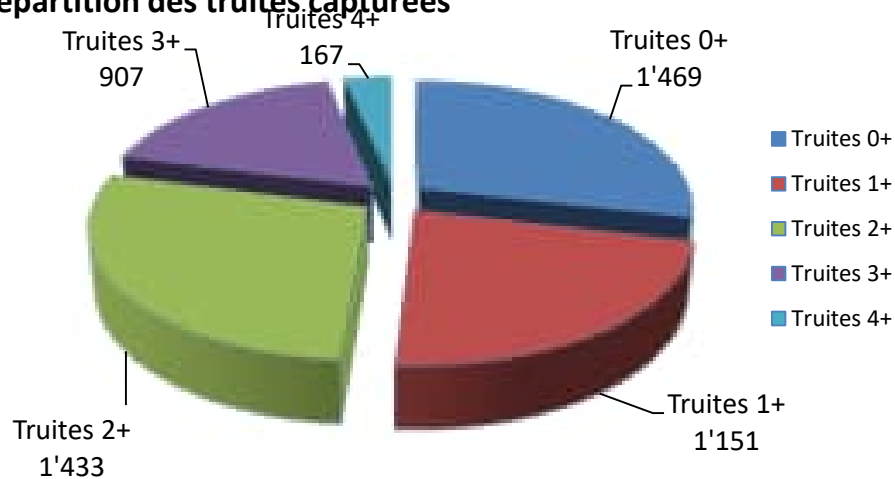

Récapitulatif des pêches sur Birse

Linéaire budgété	0
Linéaire pêché	0
Respect du budget	0

Truites capturées		0
Truites	0+	0
	1+	0
	2+	0
	3+	0
	4+	0
Chabots	0	
Vairons	0	
Loches	0	

Truites capturées par km	0.00
--------------------------	------

Remise à l'eau	Birse	0
----------------	-------	---

Nombre de pêcheurs	0
Nombre total d'heures	0

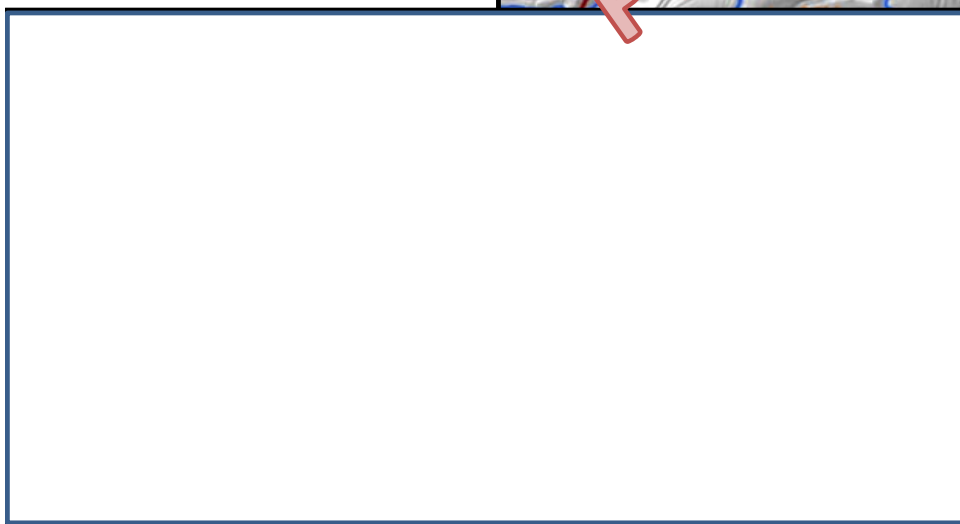
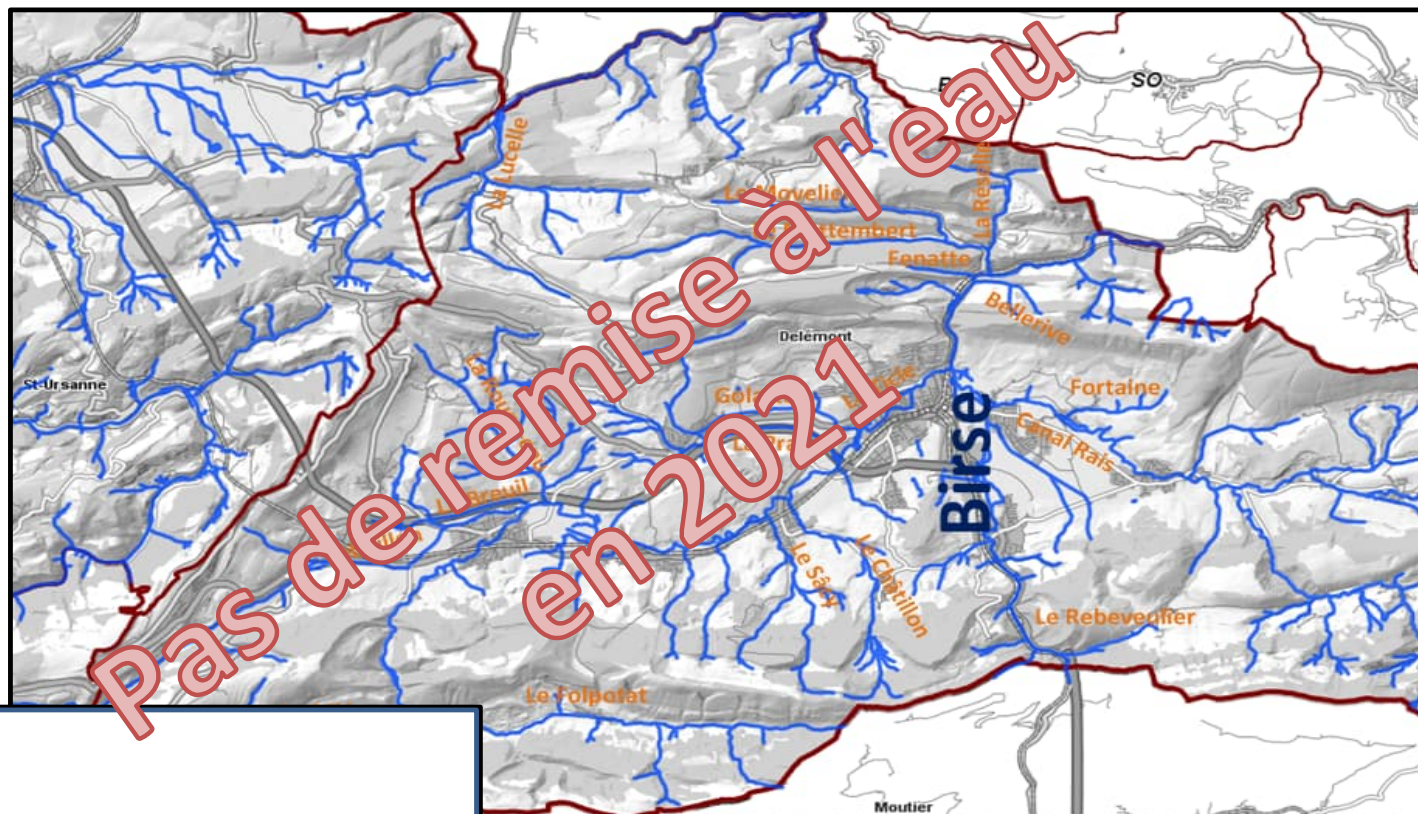

Récapitulatif des pêches sur Doubs

Linéaire budgété	1'850
Linéaire pêché	1'850
Respect du budget	100.0%

Truites capturées		903
Truites	0+	319
	1+	215
	2+	142
	3+	68
	4+	39
Chabots		0
Vairons		120
Loches		0

Truites capturées par km	488.11
--------------------------	--------

Remise à l'eau	Doubs	461
----------------	-------	-----

Nombre de pêcheurs	16
--------------------	----

Nombre total d'heures	80
-----------------------	----

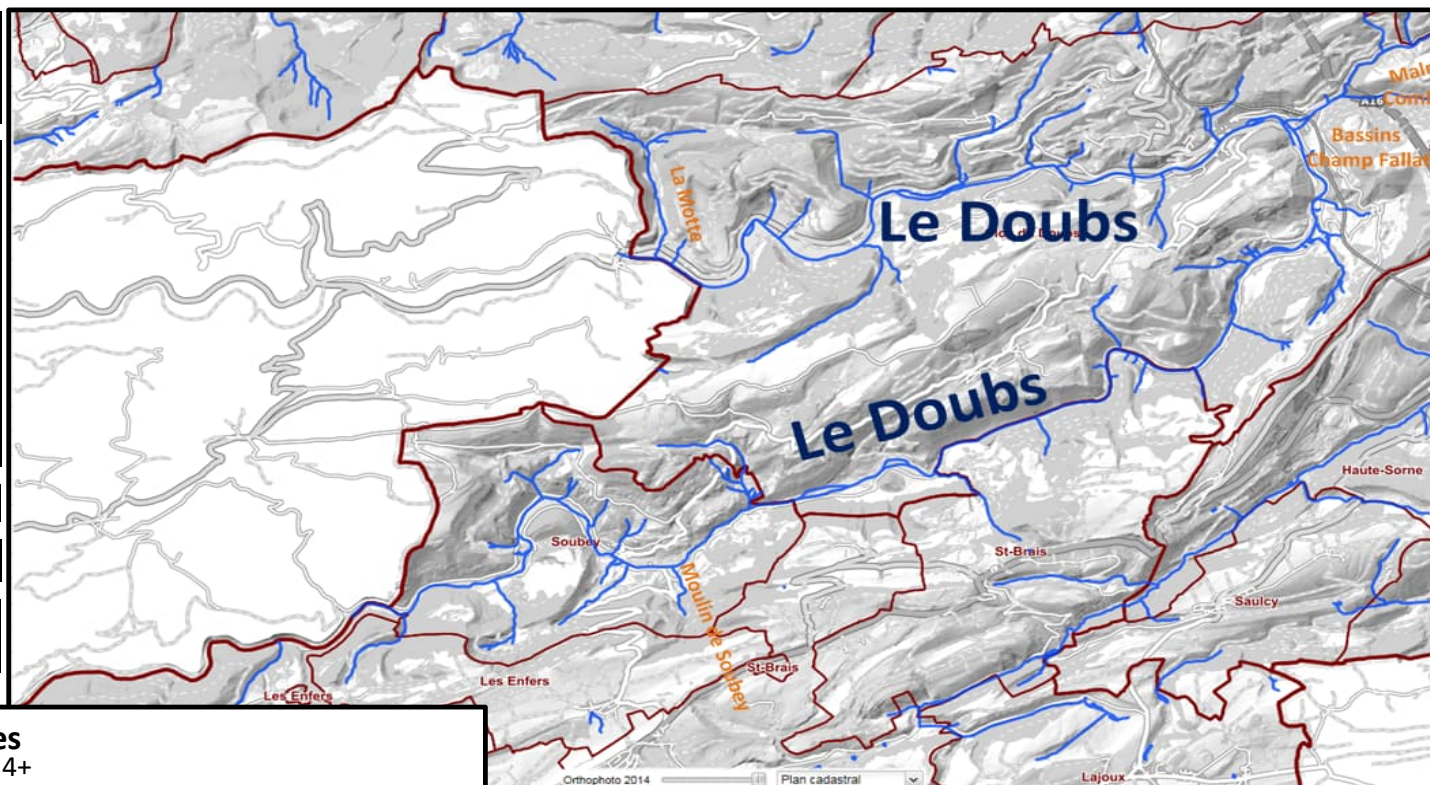

Répartition des truites capturées

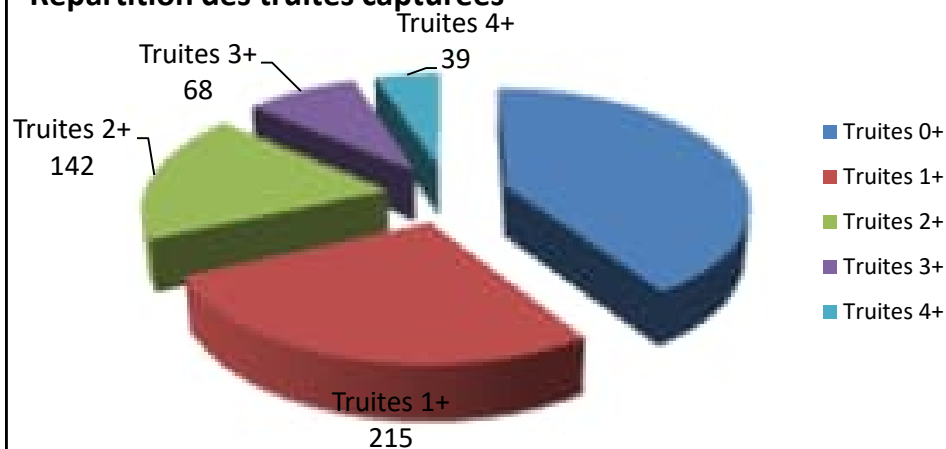

Récapitulatif des pêches sur Sorne

Linéaire budgété	5'120
Linéaire pêché	5'120
Respect du budget	100.0%

Truites capturées		3'400
Truites	0+	1'208
	1+	1'026
	2+	855
	3+	251
	4+	33
Chabots		0
Vairons		27
Loches		0

Truites capturées par km	664.06
--------------------------	--------

Remise à l'eau	Sorne	2'063
----------------	-------	-------

Nombre de pêcheurs	61
--------------------	----

Nombre total d'heures	230
-----------------------	-----

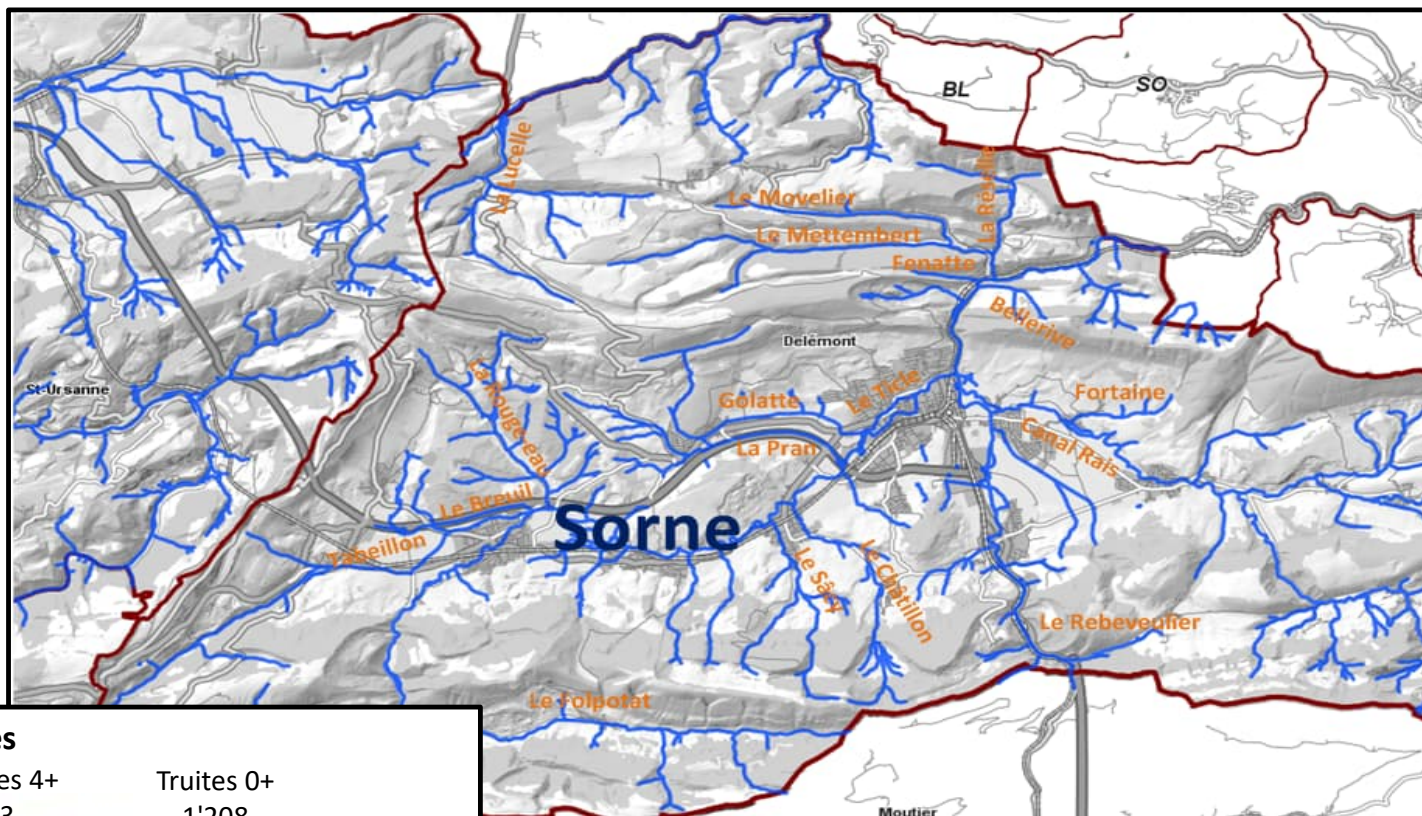

Répartition des truites capturées

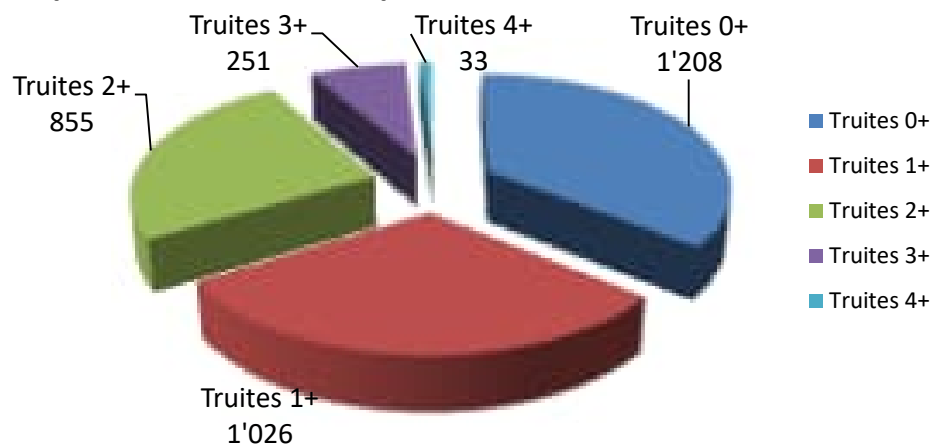



FEDERATION CANTONALE DES PECHEURS JURASSIENS

5. Piscicultures



Piscicultures de la FCPJ – Bilan 2020 / 2021

Des géniteurs Doubs provenant des bassins du Champs-Fallat ainsi que 35'000 œufs provenant de la pisciculture Choulat, ont été livrés à la pisciculture de la Vauchotte.

Des géniteurs provenant de la Birse et de la Sorne ont été pêchés par la Spalde ainsi que 20'000 œufs provenant de la pisciculture de la Fipal, ont été livrés à la pisciculture de la Réselle

Pisciculture de la Vauchotte (bassin du Doubs et de l'Allaine)

Bassin du Doubs

Pour le bassin du Doubs, 24 truites ont été pressées pour un total de 6'269 œufs, et une moyenne de 261 œufs, c'est un résultat très décevant.

Date	Nbr. Truites	Oeufs	Moyenne	Lieu	Œufs morts	%	Alev. Morts	%	Total	Perte totale
20.11.2020	4	2357	589	Vauchotte 1	882	37.42%	10	0.67%	1465	38.09%
01.12.2020	5	924	185	Vauchotte 1	65	7.03%	14	1.62%	845	8.65%
11.12.2020	8	1418	177	Vauchotte 1	73	5.14%	7	0.52%	1338	5.66%
21.12.2020	3	1038	346	Vauchotte 1	417	40.1%	15	2.41%	606	42.51%
04.01.2021	4	532	133	Vauchotte 1	189	35.5%	58	16.9%	285	52.4%
Total:	24	6269	261		1626	25.93%	104	2.3%	4539	2.29%

Remise à l'eau

Ruisseau	Lieu	Date	Nombre
Doubs	500m aval Tariche	09.03.2021	2310
Doubs	700m aval Tariche	23.03.2021	2229
		Total:	4539



FEDERATION CANTONALE DES PECHEURS JURASSIENS

Bassin de l'Allaine 1

Pour le bassin de l'Allaine 1, 20 truites ont été pressées pour un total de 15'923 œufs et une moyenne de 796 œufs par truite, c'est un bon résultat.

Date	Nbr. Truites	Œufs	Moyenne	Lieu	Œufs morts	%	Alev. Morts	%	Total	Perte totale
20.11.2020	2	1000	500	Vauchotte2	225	22.5%	4	0.51%	771	22.9%
01.12.2021	5	3532	706	Vauchotte2	2139	60.6%	15	1.07%	1378	61.67%
11.12.2020	1	312	312	Vauchotte2	10	3.20%	7	2.31%	295	5.51%
21.12.2020	2	1984	992	Vauchotte2	93	4.68%	19	1.00%	1872	5.68%
04.01.2021	5	5065	1013	Vauchotte2	453	8.94%	12	0.26%	4600	9.2%
18.01.2021	3	2138	713	Vauchotte2	83	3.88%	17	0.83%	2038	4.71%
31.01.2021	1	1120	1120	Vauchotte2	42	3.75%	5	0.46%	1073	4.21%
21.02.2021	1	772	772	Vauchotte2	170	22.00%	16	2.65%	586	24.65%
Total:	20	15923	796		3215	20.19%	95	0.74%	12613	20.78%

Remise à l'eau

Ruisseau	Lieu	Date	Nombre
Erveratte	Frégiécourt	24.02.2021	2149
Erveratte	Frégiécourt - Asuel	31.03.2021	6767
Erveratte	Pont du Fâtre	27.04.2021	3697
		Total:	12613

Bassin de l'Allaine 2

Pour le bassin de l'Allaine 2, 35'000 œufs oeillés ont été commandés à la pisciculture Choulat, œufs provenant d'une pisciculture des Pyrénées. Au total, ce sont 35'700 œufs qui ont été reçus.

Date	Œufs	Lieu	Œufs morts	%	Alev. Morts	%	Total	Perte totale
21.02.2021	37500	Vauchotte 3	807	2.15%	311	0.85%	36382	3.00%

Remise à l'eau

Ruisseau	Lieu	Date	Nombre
Allaine	Buix, milieu village	28.04.2021	12127
Allaine	Boncourt	29.04.2021	12127
Allaine	Buix aval	30.04.2021	12128
		Total:	36382

Bilan 2020 – 2021 :

Alevins Doubs	4'539
Alevins Allaine 1	13'613
Alevins Allaine 2	<u>36'382</u>
Total Alevins	53'534



FEDERATION CANTONALE DES PECHEURS JURASSIENS

Pisciculture de la Réselle (bassin de la Birse et de la Sorne)

Réselle 1

37 truites ont été pressées pour un total de 20'406 œufs et une moyenne de 551 œufs par truite, c'est un bon résultat obtenu pour la pisciculture de la Réselle.

Date	Nbr. Truites	Oeufs	Moyenne	Lieu	Œufs morts	%	Alev. Morts	%	Total	Perte totale
06.11.2020	3	2616	872	Réselle 1	67	2.56%	20	0.79%	2529	3.32%
13.11.2020	3	1340	44	Réselle 1	38	2.83%	0	0%	1302	2.83%
29.11.2020	8	5150	644	Réselle 1	125	2.42%	119	2.42%	4906	4.73%
05.12.2020	2	827	413	Réselle 1	70	8.46%	0	0%	757	8.46%
17.12.2020	9	5150	572	Réselle 1	724	14.05%	301	0.07%	4125	19.9%
28.12.2020	7	3653	522	Réselle 1	235	6.43%	104	3.14%	3314	9.28%
10.01.2021	5	1670	334	Réselle 1	33	1.97%	0		1637	1.97%
Total:	37	20406	551		1292		544	2.92%	18570	9%

Remise à l'eau

Ruisseau	Lieu	Date	Nombre
	Lucelle amont	02.02.2021	2529
	Lucelle amont	22.02.2021	1302
	Bellevie	11.03.2021	4906
	Ticle amont	17.03.2021	757
Sorne		30.03.2021	4125
	Ticle amont	06.04.2021	3314
Scheulte		10.04.2021	1637
		Total:	18570

Réselle 2

20'000 œufs oeillés ont été acheté à la pisciculture de la Fipal, afin de compenser le manque de géniteurs.

Date	Œufs	Lieu	Œufs morts	%	Alev.morts	%	Total	Perte totale
	10000	Réselle 2	40	0.4%	697	7.0%	9263	7.37%
	10000	Réselle 2	20	0.2%	1297	13%	8683	13.6%
Total:	20000		60	0.3%	1994	10%	17946	10.47%



FEDERATION CANTONALE DES PECHEURS JURASSIENS

Remise à l'eau

Ruisseau	Lieu	Date	Nombre
	La Pran	23.03.2021	17946
		Total:	17946

BILAN FINAL

Au final, ce sont 90'050 alevins qui ont été remis dans nos rivières et ruisseaux du canton.

Désignation	Œufs	Morts	Alevins	Morts	Solde
Œufs Allaine 1	15923	3215	12708	95	12613
Œufs Allaine 2	37500	807	36693	311	36382
Œufs Doubs	6269	1626	4643	104	4539
Œufs Birse, Sorne	20406	1292	19114	544	18570
Œufs Fipal	20000	60	19940	1994	17946

Total: 90050

Un grand merci aux membres de la société du Martin Pêcheur et aux membres de la Spalde pour leur engagement et leur sérieux dans ces tâches minutieuses qu'est l'élevage piscicole.

Le responsable des piscicultures :

M. Jean-Pierre Gogniat



FEDERATION CANTONALE DES PECHEURS JURASSIENS

6. Formation SaNa



Cours de formation SaNa

RAPPORT DE L'EXERCICE 2021

Aperçu de l'année 2021

La situation Covid en 2021 a encore, comme l'année précédente demandée des adaptations ponctuelles et des changements de dernière minute. Grâce à un groupe SaNa jurassien très réactif nous avons tout de même été en mesure de proposer trois cours et de permettre à quelques 73 inscrits de passer leurs examens.

L'année 2021 dans le détail :

La programmation 2021 prévoyait six dates soit, deux cours SaNa, un cours de réserve, une formation interne, une réunion organisée par le réseau suisse de formation, et enfin un comité de debriefing et de programmation des rendez-vous 2022.

Dès le début de l'année, cette programmation a été fortement chamboulée en ce qui concerne les dates et nous avons dû recourir à des ajustements et une réorganisation de programmation. Nous avons donc tout de même organiser trois cours SaNa (avec examen) en présentiel. Le canton nous ayant mis l'auditoire de l'école de commerce de Delémont à disposition, nous avons pu respecter un protocole de sécurité efficace et accueillir ainsi les candidats.

Les rendez-vous du Groupe SaNa en 2021

- **25 janvier 2021** - Séance pour le groupe SaNa afin de voir les possibilités de d'organisation d'une nouvelle programmation. Nous profitons du rendez-vous pour prendre contact en visioconférence avec Maxime Prevedello et discuter des possibilités de cours à distance.
- **22 mai 2021** - Cours SaNa avec examen pour 19 participants.
- **3 juillet 2021** - Cours SaNa avec examen pour 25 participants.
- **10 juillet 2021** - Cours SaNa avec examen pour 29 participants.
- **26 octobre 2021** - Séance annuelle du groupe SaNa (programmation 2022)
- **13 novembre 2021** - Réunion suisse des moniteurs (pas de présence jurassienne par manque d'intérêt pour une thématique déjà étudiée et maîtrisée).

Projection sur l'année 2022

Tout le groupe SaNa espère voir une évolution favorisant le maintien de la programmation mise en place.

Pour 2022 les dates de cours SaNa retenues sont, les 22 janvier, 19 mars et 30 avril.

De plus, nous programmerons un rendez-vous formation interne tout comme un déplacement pour une séance suisse des moniteurs. Nous nous retrouverons également en fin de saison pour établir la programmation 2023.

Pour la formation des pêcheurs
Le responsable SaNa Jura
Ch. Theuvenat



FEDERATION CANTONALE DES PECHEURS JURASSIENS

7. Ecole de pêche

ECOLE DE PECHE FCPJ

RAPPORT 2021



Semaine du 5 au 9 juillet 2021

Récapitulatif de la semaine

La semaine de cinq matinées d'école de pêche 2021 était complète malgré les incertitudes liées à la situation sanitaire. Les 15 places disponibles ont trouvé preneurs et nous avons même accepté un seizième participant (l'organisation nous le permettait). La semaine s'est très bien déroulée et les enfants, tout comme les moniteurs ont pris un grand plaisir à découvrir, ou faire découvrir, les facettes multiples de la pêche dans le canton du Jura, autant dans sa pratique en rivière qu'en étang.

Dans le détail :

- L'école de pêche 2021 s'est déroulée entre deux « vagues » Covid, et l'organisation comme les inscriptions n'ont pas été impactées par la situation. Les places disponibles ont rapidement trouvées preneur.
- Pour cette édition (comme pour la précédente) nous avons fonctionné avec un « Staff » de trois moniteurs, une personne pour l'administratif et une organisation en partenariat avec le magasin de pêche Sports-Loisirs de Porrentruy pour l'intendance et le support matériel.
- Concernant les autorisations et permis de pêche, nous avons contacté les sociétés de Bassecourt et de Delémont pour l'utilisation de leurs plans d'eau. Nous les remercions de leur réponse positive et de leur soutien pour les deux matinées traitant de la thématique de la pêche en étang. Pour les trois matinées traitant de la thématique de la pêche en rivière une autorisation collective a été obtenue auprès de l'Office cantonal, ceci surtout pour les enfants n'ayant pas encore le permis cantonal.
- La thématique et le volume d'enseignement de l'école de pêche ont été pleinement respectés et les participants ont abordé : la sécurité au bord de l'eau, les lois et les règles de la pêche dans le canton, les techniques de pêche en étang et en rivière, le fonctionnement de la Fédération et des sociétés de pêche locales, l'apprentissage de la faune ainsi que l'environnement des rivières et étangs.
- Concernant la couverture médiatique de l'événement, elle fût bonne en 2021 avec un passage sur les ondes de RFJ ainsi qu'un sujet sur la chaîne Canal Alpha.
- Il faut relever que lors de cette session nous avons pu compter sur un bus supplémentaire d'un des moniteurs. Ceci nous a beaucoup aidé dans le transport du groupe.

Objectifs et but :

L'école de pêche de 2021 a pleinement répondu aux objectifs fixés lors de sa mise en place :

1. La formation des jeunes pêcheurs est fonctionnelle est pertinente pour être autonome dans l'activité pêche.
2. La promotion de la pêche dans le canton du Jura est très positive grâce à une bonne couverture médiatique.
3. Les informations qui permettent aux jeunes participants de prendre un permis et/ou d'intégrer une société de pêche sont complètes et utiles.
4. Chaque participant est sensibilisé à la réglementation et aux lois sur la pêche.

En conclusion :

L'école de pêche de la FCPJ est une activité de plus en plus appréciée par les nombreux demandeurs et leurs parents. Si l'organisation est dorénavant bien rodée, il faut relever que le staff essaye toujours d'améliorer le contenu du cours.

Plus que jamais nous sommes convaincus de l'utilité de l'école de pêche pour faire connaître le travail des sociétés, de la FCPJ et des instances cantonales. C'est une véritable vitrine pour la pêche de loisirs dans notre canton.

Le responsable de l'école de pêche
Christian Theuvenat



FEDERATION CANTONALE DES PECHEURS JURASSIENS

8. Gestion des cormorans



FEDERATION CANTONALE DES PECHEURS JURASSIENS

Régulation des cormorans 2021

Durant la saison 2021, un seul chasseur nous a retourné ses feuilles de surveillance.

L'organisation de cette activité est en cours de modification et des discussions ont démarré avec la FCJC.

Avec aussi peu de données, les statistiques ne reflètent assurément pas la réalité.

Bilan des sorties

Attention seul un chasseur a rendu ses feuilles de surveillance

Rivières	Heures de	Présence Cormorans	Présence Harles	Nombre de sortie	Nombre de cormorans tiré
Birse	05:00	2	24	1	1
Sorne	00:30	1	0	1	1
Allaine	44:30	99	2	21	7
Doubs	00:00	0	0	0	0
Total	50:00	102	26	23	9
Statistiques gestion des cormorans					
Nombre de sorties totales					23
Sorties avec présence de Cormorans					18
Sorties avec présence de Harles					9
Nombre de cormorans vus					102
Nombre de Harles vus					26
Nombre de cormorans tiré					9



FEDERATION CANTONALE DES PECHEURS JURASSIENS

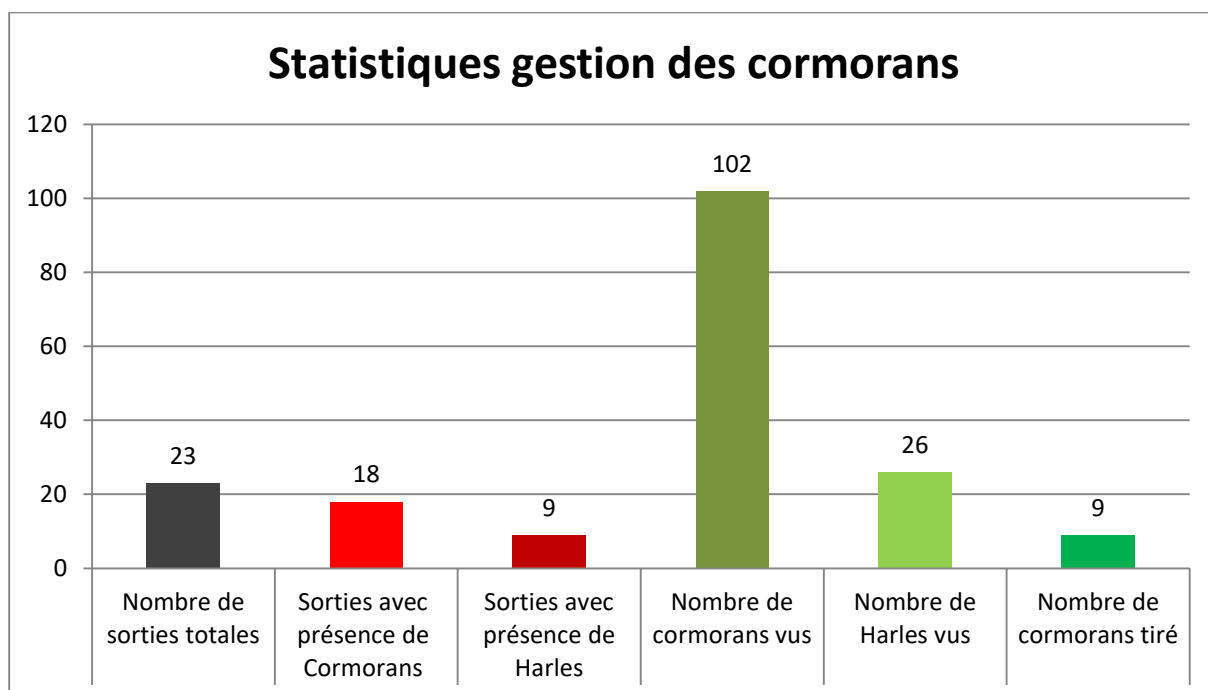

Nous espérons qu'avec une nouvelle organisation, cette activité reprenne le dessus avec nos amis chasseurs.

Alain Christe
Alain Christe

Gestion des cormorans - Saison 2021

Responsable	Date	Cours d'eau	Secteur	Nombre de cormoran tiré	Nombre de cormoran présent	Nombre de harle présent	Durée	Nombre de sortie	Remarque
John Messerli	06.01.2021	Allaine			4		01:30	1	
John Messerli	07.01.2021	Allaine					02:00	1	
John Messerli	08.01.2021	Allaine			2		01:00	1	
John Messerli	09.01.2021	Allaine			1		02:00	1	
John Messerli	23.01.2021	Allaine			15		04:00	1	
John Messerli	20.06.2021	Birse					00:30	1	
John Messerli	30.01.2021	Allaine		1	8		05:00	1	juvénile
John Messerli	06.02.2021	Allaine			6		03:00	1	
John Messerli	09.02.2021	Allaine					00:30	1	
John Messerli	10.02.2021	Birse				1	00:30	1	
John Messerli	11.02.2021	Sorne		1	1		00:30	1	adulte
John Messerli	12.02.2021	Birse				1	00:30	1	
John Messerli	13.02.2021	Allaine		4	20		05:00	1	2 adultes/ 2 juvéniles
John Messerli	15.02.2021	Allaine			15		01:00	1	
John Messerli	16.02.2021	Allaine			10		01:00	1	
John Messerli	17.02.2021	Birse					00:30	1	
John Messerli	20.02.2021	Allaine			6		01:30	1	
John Messerli	25.02.2021	Birse				2	00:30	1	
John Messerli	27.02.2021	Allaine			4		04:00	1	
John Messerli	04.09.2021	Allaine					01:00	1	
John Messerli	11.12.2021	Allaine			2		01:00	1	
John Messerli	21.12.2021	Birse				4	00:30	1	
John Messerli	22.12.2021	Birse		1	1	2	00:30	1	juvénile
John Messerli	23.12.2021	Birse			1	9	00:30	1	
John Messerli	24.12.2021	Allaine			1		02:00	1	
John Messerli	27.12.2021	Allaine		1	4		02:00	1	juvénile
John Messerli	28.12.2021	Allaine		1	1		02:00	1	juvénile
John Messerli	29.12.2021	Birse				3	00:30	1	
John Messerli	29.12.2021	Allaine				2	02:00	1	
John Messerli	30.12.2021	Allaine					02:00	1	
John Messerli	31.12.2021	Allaine					01:00	1	
John Messerli	31.12.2021	Birse				2	00:30	1	
John Messerli		sous-Total		9	102	26	50:00	32	



FEDERATION CANTONALE DES PECHEURS JURASSIENS

Gestion des cormorans

Rivières	Heures de	Présence Cormorans	Présence Harles	Nombre de sortie	Nombre de cormorans tiré
Birse	05:00	2	24	1	1
Sorne	00:30	1	0	1	1
Allaine	44:30	99	2	21	7
Doubs	00:00	0	0	0	0
Total	50:00	102	26	23	9

Statistiques gestion des cormorans	
Nombre de sorties totales	23
Sorties avec présence de Cormorans	18
Sorties avec présence de Harles	9
Nombre de cormorans vus	102
Nombre de Harles vus	26
Nombre de cormorans tiré	9

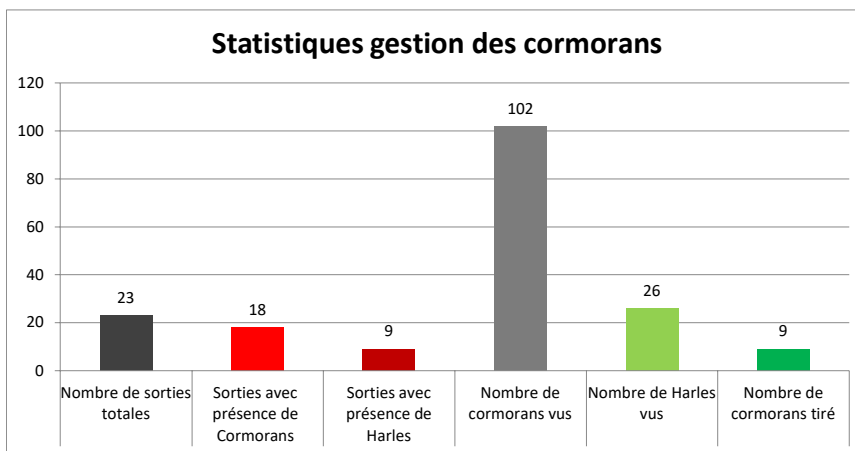

Année	Nombre de Harles vus	Nombre de sortie	Présence harles par sortie
2015	60	86	0.70
2016	150	94	1.60
2017	256	169	1.51
2018	238	124	1.92
2019	212	110	1.93
2020	269	82	3.28
2021	26	102	0.25

