



**FEDERATION CANTONALE DES PECHEURS JURASSIENS**



# Rapport d'activités 2020

**Chevaine**

Poisson de l'année 2021



## FEDERATION CANTONALE DES PECHEURS JURASSIENS

# Sommaire

<b>Rapport d'activités</b>	<b>1</b>
<b>Rapport surveillance de la pêche</b>	<b>2</b>
<b>Rapport travaux du patrimoine</b>	<b>3</b>
<b>Rapport pêche des ruisseaux</b> <i>(Frai naturel et artificiel)</i>	<b>4</b>
<b>Rapport des piscicultures et remises à l'eau</b>	<b>5</b>
<b>Rapport formation SaNa</b>	<b>6</b>
<b>Rapport école de pêche</b>	<b>7</b>
<b>Rapport gestion des cormorans</b>	<b>8</b>



**FEDERATION CANTONALE DES PECHEURS JURASSIENS**

# **1. Rapport d'activités**



## Rapport d'activités 2020

2020 fut une année sans ! Sans contacts sociaux, sans manifestations des sociétés, sans réunions en présentiel, sans compétitions nationales ou internationales, finalement sans nos activités habituelles.

Mais 2020 fut surtout une année au cours de laquelle nous avons pu remarquer l'importance de notre sport-passion et force est de constater que l'être humain peut difficilement y renoncer. En effet, la demande persistante en matière de formation SaNa durant l'année écoulée ainsi que les demandes en cours sont pour nous un signal clair : la pêche reste une activité très prisée de toutes et tous. Elle est même irrémédiablement nécessaire pour une grande partie d'entre-nous car elle nous permet de nous ressourcer, de prendre l'air, de nous libérer de tous ces interdits sanitaires et surtout de rester en symbiose avec ce qui nous avons de plus cher : la Nature.

Malgré les problèmes d'organisation des cours en présentiel, la FCPJ a pu former 52 nouveaux pêcheurs. Les conditions sanitaires restants très strictes et malgré la forte demande actuelle, les cours de l'année 2021 seront assurément organisés sous une autre forme. Des concessions de part et d'autre seront nécessaires mais nous y parviendrons.

Une telle période nous a aussi permis de réfléchir, de poser de nouveaux jalons pour l'avenir des cours d'eaux et de la pêche. L'excellente collaboration entre l'ENV et la FCPJ nous aura permis de définir de nouveaux objectifs à long terme, une nouvelle voie à prendre. Le projet cantonal nommé "repenser l'Etat", qui impose de nouvelles exigences en matière de subventions envers des entités telles que la nôtre, nous a poussés à engager une réflexion d'ensemble dans le but d'optimiser nos prestations.

Selon ma décision, communiquée lors de l'assemblée générale 2020, la présidence de la FCPJ est à remettre. La recherche d'un successeur n'a pas donné les résultats escomptés ; personne pour l'instant ne veut reprendre ce poste et aucune proposition des sociétés ne nous est parvenue à cet effet. Dans le cadre des multiples contacts que j'ai pris avec certaines personnes ayant le profil requis, j'ai très souvent entendu cette remarque récurrente "la tâche du président de la FCPJ est trop lourde".

Le remaniement obligatoire du Contrat de prestation ainsi que la digitalisation croissante qui s'impose à notre mode de vie actuel sont des facteurs qui ont dû être pris en considération. Dans ce sens, un nouvel outil a été imaginé en collaboration avec l'Office de l'environnement et nous allons profiter de le lancer durant l'année 2021. Cet outil permettra de localiser géographiquement toute activité ou statistique en matière de pêches électriques, de pollutions, des travaux en faveur du patrimoine et pour bien d'autres éléments utiles en faveur d'une amélioration de la gestion halieutique et de la morphologie de nos ruisseaux.

De ce fait et après réflexion, il en est ressorti qu'une réorganisation interne est nécessaire. L'objectif est de faire en sorte que le futur président puisse s'appuyer sur une base forte avec des tâches clairement définies pour chaque responsable, qui lui permettront finalement



## FEDERATION CANTONALE DES PECHEURS JURASSIENS

d'être déchargé des tâches opérationnelles actuelles. De surcroît, cette réorganisation nous permettra également d'intégrer enfin la digitalisation dans notre activité quotidienne.

J'ai donc décidé que cet objectif serait mon dernier mandat avant de quitter le navire FCPJ, remis à neuf avec une équipe proactive, des outils de gestion modernes ainsi qu'un cap défini pour le futur.

En conséquence, dans le cadre de notre assemblée générale 2021, la FCPJ peut proposer une nouvelle organisation à ses délégués, pour la pérennité de notre fédération, l'avenir de la pêche et pour une collaboration encore plus aisée avec nos autorités.

Pour l'heure, nous constatons avec plaisir que la majorité des tâches prévues par le Contrat de prestations ont heureusement pu être réalisées malgré la situation sanitaire, même si ce fut souvent avec difficultés et des activités repoussées, annulées ou reprogrammées. En bref, il a fallu jouer entre notre planning initial et les exigences de nos autorités en matière de sécurité sanitaire.

Ce sont ainsi 37 demi-journées qui ont été proposées aux preneurs de permis cantonaux pour réaliser leur devoir envers le patrimoine. J'en profite ici pour remercier chaleureusement tous les participants- es.

L'équipe de formation SaNa a également démontré sa force organisationnelle et sa flexibilité. Malgré les fluctuations des contraintes sanitaires, deux cours ont pu être organisés avec le maximum de participants possibles autorisés.

L'école de pêche s'est très bien déroulée et a atteint ses objectifs en matière de formation et de soutien dans la relève.

Les pêches électriques se sont bien déroulées. Malheureusement, certaines n'ont pas été fructueuses et n'ont pas apporté suffisamment de truitelles pour repeupler les cours d'eau ouverts à la pêche. Ce fut en particulier le cas dans certains ruisseaux d'Ajoie. Pour tenter d'éviter ce genre de problèmes à l'avenir, une analyse de tous les secteurs devra être faite avec l'introduction de certains critères et risques dans le nouvel outil de gestion tels que l'étiage, la qualité de leur morphologie ou encore les risques pollution.

Les pêches prévues sur le Tabeillon et le Folpotat ont malheureusement dues être annulées en raison des contraintes sanitaires dictées à cette période.

Carte interactive des pêches électriques :

<https://s.geo.admin.ch/8d735dbcaa>



Les pisciculteurs ont réalisé un excellent travail par rapport au nombre de géniteurs reçus. Cependant il faut avouer qu'au final, le nombre d'alevins que nous remettons dans nos cours d'eau et ruisseaux pépinières provenant de nos piscicultures reste insuffisant et ne compense pas le déficit chronique de nos cours d'eau.



## FEDERATION CANTONALE DES PECHEURS JURASSIENS

Les gardes auxiliaires ont dû être mis en "quarantaine" pendant la première vague COVID, c'est pourquoi le nombre d'heures de surveillance prévues initialement dans le Contrat de prestation n'a pas pu être atteint durant l'année 2020.

La FCPJ s'est toujours montrée transparente envers le canton concernant ses activités inscrites dans le Contrat de prestation. La "mise en quarantaine" forcée de certaines activités comme par exemple l'annulation de contrôles de la surveillance de la pêche durant la première vague COVID a engendré de substantielles économies. C'est ainsi que nous bouclons le compte "Contrat de prestation" avec une économie d'environ 10%. L'Etat Jurassien ne sera pas mécontent de pouvoir économiser cette somme en cette période de vaches maigres.

Si les compétitions nationales et internationales ont été annulées, le championnat jurassien a bien eu lieu. Par miracle et exigences sanitaires strictes, 7 manches se sont déroulées à la perfection. Que ce soit chez les actifs ou les juniors, c'est lors de la dernière manche que les résultats finaux sont tombés. Baptiste Girardin a glané le titre de champion jurassien chez les actifs et c'est Mélinda Varin qui a décroché le titre de championne jurassienne de pêche chez les juniors. Bravo à tous deux pour leur formidable performance.

### Résumé des objectifs de la FCPJ 2020

Malgré les difficultés citées plus haut, la plupart de nos objectifs ont été atteints. Le nombre d'heures de contrôle dans le cadre de la surveillance ont été fortement prétérités par la première vague COVID. Ce fut également le cas pour les cours SaNa dont malgré tous nos efforts, les exigences sanitaires ne nous ont laissé que deux occasions pour former les pêcheurs.

Objectifs FCPJ-Contrat prestations		Objectif	Réalisé	Delta
Surveillance de la pêche	Heures	440	330	75%
Travaux du patrimoine	1/2 journées	22	37	168%
Cours de formation SaNa	Nbre cours	3	2	67%
Ecole de pêche	Nbre jeunes	15	16	101%
Ecole de pêche	Nbre de jours	5	5	100%

Cette année se boucle forcément par la frustration de ne pouvoir tenir notre assemblée générale en février 2021 dans la commune des Bois. Nous devons donc nous contenter d'un banal courrier de consultation adressé aux Présidents et leurs délégués par lequel Il s'agira de se prononcer sur les comptes 2020, le budget 2021, les cotisations 2021 et la nouvelle organisation. Malheureusement bien peu de matière pour cette assemblée, mais c'est la vie.

Gardons espoir et battons-nous ensemble pour que notre sport-passion perdure et que nous puissions encore et encore défendre nos valeurs mais aussi la nature qui nous donne tant.

Je remercie vivement tous les membres du Comité, tous les Présidents de sociétés, l'inspecteur de la faune ainsi que toutes les personnes qui ont œuvré aux succès de la FCPJ durant l'année 2020.

Bassecourt, le 1er février 2021

  
Alain Christe



**FEDERATION CANTONALE DES PECHEURS JURASSIENS**

## **2. Surveillance de la pêche**



## Police de la pêche

---

En 2020, étant donné la situation sanitaire, le programme de nos investigations a été remis en cause dès la mi-mars déjà et cela jusqu'à la mi-juin. Pendant cette période, aucun contrôle n'a été effectué et cela pour des raisons de sécurité. Dès la reprise de ceux-ci, il s'est avéré que des pêcheurs peu scrupuleux et se sentant tranquilles, vu l'absence de garde, se sont comporté de manière intolérable. En effet malgré les heures de contrôle revues à la baisse en fonction de la situation, 10 dénonciations ont été effectuées pour des motifs non excusables et une reprise en main assez générale fut nécessaire pour que tout rentre dans l'ordre. Cela dans la mesure du possible.

Sur les 440 heures prévues dans le contrat de prestations, 330 heures ont été effectuées comme suit :

93	heures sur l'Allaine
117	heures sur le Doubs
49	heures sur la Birse
55	heures sur la Sorne
16	heures sur la Scheulte

C'est avec un effectif de 7 personnes que le gardiennage confié à la FCPJ a été mené à bien.

Merci à mes collègues pour leur disponibilité et leur engagement, qui, encore une fois s'est montré nécessaire et efficace !

Le responsable : Jean Koegler





## Rapport gardiennage 2020

	Allaine	Birse	Doubs	Scheulte	Sorne	Dénonc.	Total des heures planifié	Total des heures non planifié
Janvier			2				2	
Février			2				2	
Mars	19	10	6	2	11		48	
Avril							0	
Mai				3	12		15	
Juin	12	11	18	4	12	2	57	
Juillet	19	9	28	4	10	1	70	
Août	24	9	34	3	10	4	80	
Septembre	19	10	27			3	56	
Octobre							0	
Novembre							0	
Décembre							0	
<b>Total</b>	<b>93</b>	<b>49</b>	<b>117</b>	<b>16</b>	<b>55</b>	<b>10</b>	<b>330</b>	

**Total des heures 330**



## Rapport surveillance pêche 2020

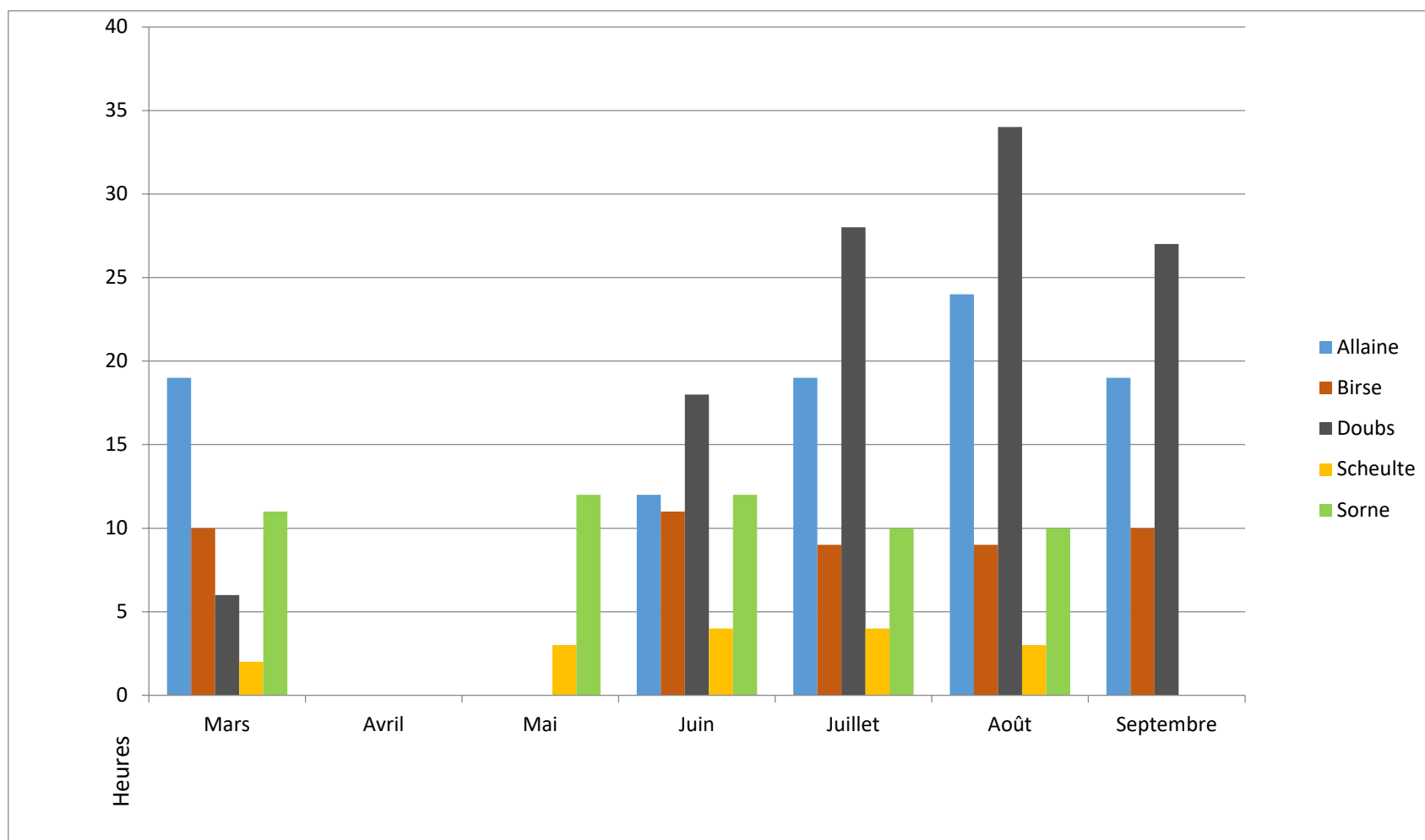

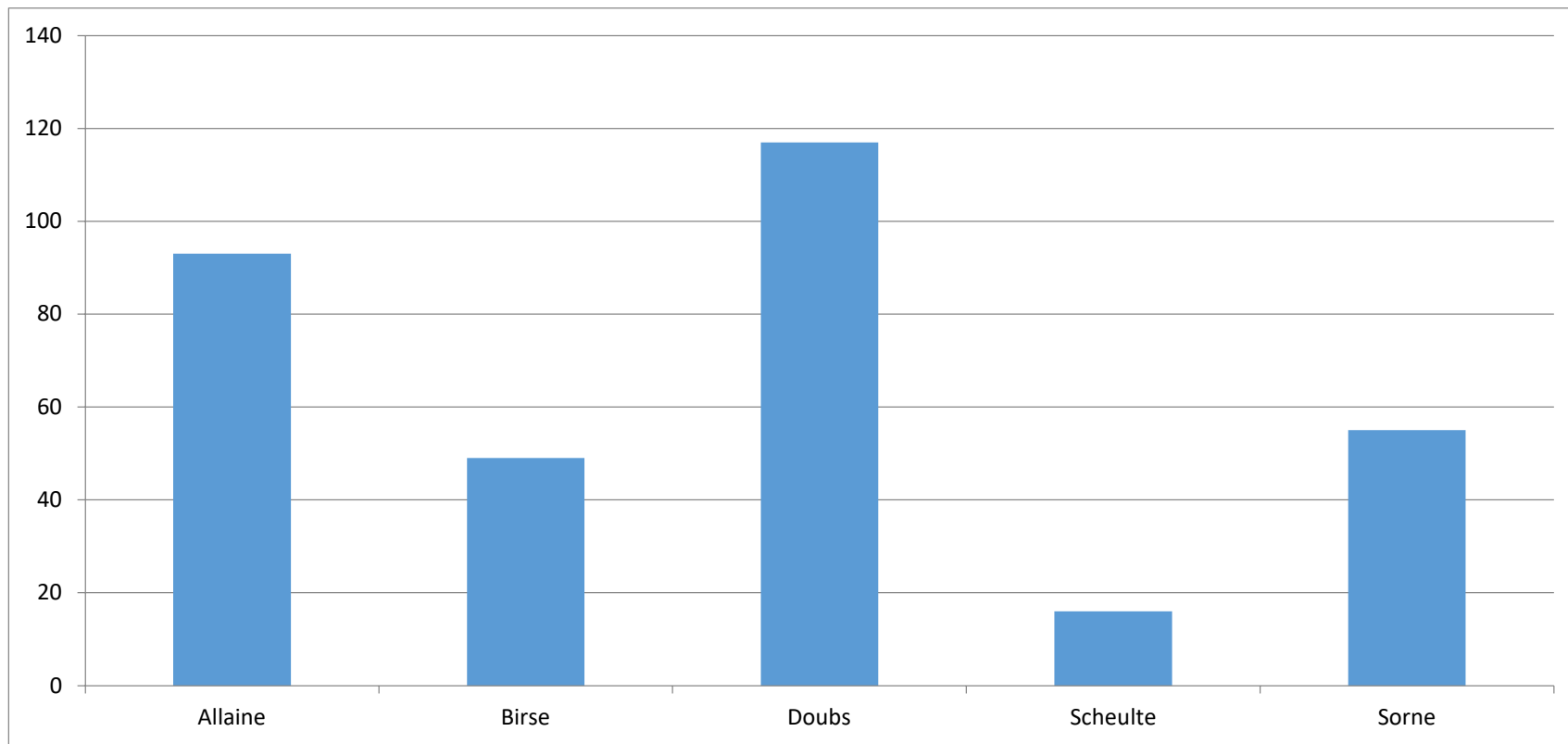



**FEDERATION CANTONALE DES PECHEURS JURASSIENS**

# **3. Travaux du patrimoine**



## Travaux du patrimoine 2020

---

Malgré les conditions spéciales COVID, la FCPJ a pu organiser 37 demi-journées en faveur du patrimoine. Les preneurs de permis cantonaux ont pu choisir parmi tous ces activités bien que certaines ont dû être annulées en période de conditions sanitaires très strictes. Cependant on peut constater que seuls 2 pêcheurs étant considérés à risque n'ont finalement pas pu participer à leur demi-journée et que 2 autres pour cause d'annulation d'activités.

Concernant le nombre total de participants, la situation COVID a certainement freiné certains pêcheurs mais c'est quand même quelques 201 personnes qui ont participé à ces travaux, ce qui est pour le moins très encourageant.

En chiffres, ce sont un peu plus de 23km de linéaire pour les 23 pêches électriques avec quelques 683 heures de travail. C'est également 7'400 mètres entretenus dans le cadre de 19 travaux d'entretien qui représentent 521 heures de travail. Les pêcheurs ont effectué pas moins de 1'204 heures de travail.

La carte interactive des pêches électriques peut être visualisée sous le QR-Code ou lien suivants :

<https://s.geo.admin.ch/8d735dbcaa>



Le Folpotat a fait l'objet de pose de fascines et nous pourrons observer à l'avenir si ces éléments auront un effet sur ce linéaire qui est canalisé.



Au nom de la FCPJ, je remercie tous les pêcheurs et les responsables de société qui ont participé à toutes ces activités.

*Alain Christe*  
Alain Christe



**FEDERATION CANTONALE DES PECHEURS JURASSIENS**

# **4. Pêche des ruisseaux**



Pêches électriques						Données des pêches													Données des remises à l'eau							
Société	Date de la pêche	Cours d'eau	Secteur	Fraie Naturelle (FN) Fraie Artificielle (FA) Pêche de sauvetage (PS)	Distance planifiée au budget [m]	Distance pêchée [m]	Nombre de participants	Durée [h]	Durée totale [h]	Appareil FCPJ ou ENV utilisé ?	Autres espèces			Truites 0+ *1	Truites 1+ 8 - 14 cm.	Truites 2+ 15 - 21 cm.	Généiteurs 3+ *1	Généiteurs 4+ *1	Total des poissons pêchés	Total remis à l'eau	Cours d'eau	Lieu de remise à l'eau	Nombre de site	Adipeuse coupée ?	Remarques	
											Chabots	Vairons	Loches													
Delémont	26.09.2020	La Lucelle	Secteur amont	FA	800	1040	10	4.25	42.5	Non				383	546	327	74	7	1337	865	Birse	Confluence Birse-Sorne	1	Non		
Delémont	31.10.2020	Mettembert	Secteur aval	FN	700	650	17	3	51	Non				498	199	112	29	19	857	311	Birse	Soyhières, La cantine	1	Non		
Delémont	03.10.2020	La Pran	Secteur 3	FN	800	500	9	3.75	33.75	Non				96	76	79	17	2	270	155	Sorne	Camping Delémont	1	Non		
Delémont	10.10.2020	La Golatte	Secteur 1	FN	1000	1000	8	4	32	Non				19	70	47	7	0	143	117	Birse	Bellerive, Soyhières	2	Non		
Delémont	07.11.2020	Le Coliard	départ x246616/y594169 sur 250m	FN	800	250	4	3	12	Non				172	81	80	30	0	363	161	Birse	Confluence Birse-Sorne	2	Non		
Delémont	07.11.2020	Le Ticle	départ x244976/y592284 sur 170m	FA	520	170	5	3	15	Non				83	50	44	16	5	198	94	Sorne	Amont Grande Ecluse	2	Non		
<b>Delémont</b>					<b>4620</b>	<b>3610</b>	<b>53</b>	<b>21</b>	<b>186.25</b>		<b>0</b>	<b>0</b>	<b>0</b>	<b>1251</b>	<b>1022</b>	<b>689</b>	<b>173</b>	<b>33</b>	<b>3168</b>	<b>1703</b>			<b>9</b>			
Sté du Doubs	07.11.2020	Champ Fallat	Récupération des généiteurs	FA	1400	1400	10	4.5	45	Oui								263	263	97	Doubs	Amont Chute St-Ursanne	1		84 femelles et 82 mâles pour la Vauchotte	
Sté du Doubs	24.10.2020	Ruisseau de la Combe-Chavat	départ x580 518/Y 246528	FN	800	1380	7	4.5	31.5	Oui				52	115	64	42	3	276	179	Doubs	Tariche à Ravine	4	Non		
<b>Sté du Doubs</b>					<b>2200</b>	<b>2780</b>	<b>17</b>	<b>9</b>	<b>76.5</b>		<b>0</b>	<b>0</b>	<b>0</b>	<b>52</b>	<b>115</b>	<b>64</b>	<b>305</b>	<b>3</b>	<b>539</b>	<b>276</b>			<b>5</b>			
Pêche compétition Jura																										
<b>Pêche compétition jura</b>					<b>0</b>	<b>0</b>	<b>0</b>	<b>0</b>	<b>0</b>		<b>0</b>	<b>0</b>	<b>0</b>	<b>0</b>	<b>0</b>	<b>0</b>	<b>0</b>	<b>0</b>	<b>0</b>	<b>0</b>			<b>0</b>			
Bassecourt	31.10.2020	Le Folpotat	Croisée Berliincourt-Méto Gloveller	FN	1400	1400	8		0	Oui	50															
Bassecourt	07.11.2020	Le Tabellion	Undervellier à Soulce	FN	1400	1400	12		0	Oui	31															
<b>Bassecourt</b>					<b>2800</b>	<b>2800</b>	<b>20</b>	<b>0</b>	<b>0</b>		<b>81</b>	<b>0</b>	<b>0</b>	<b>0</b>	<b>0</b>	<b>0</b>	<b>0</b>	<b>0</b>	<b>0</b>	<b>0</b>			<b>0</b>			
Martin Pêcheur	31.10.2020	Le Breuil	Secteur 1, partie aval revitalisée	FN	1000	1500	7	8.5	59.5	Non				697	497	441	203	12	1850	938	Sorne	Berliincourt, amont retenue Forge, Station de pompage, aval ferme sortie Berliincourt, amont usine Rudin	4	Non	15 Rotengles	
Martin Pêcheur	07.11.2020	Champ Fallat	Pêche des généiteurs. Aide à la Sté du Doubs	FA	0	200	5	8.5	42.5	Non									0	0						
<b>Martin Pêcheur</b>					<b>1000</b>	<b>1700</b>	<b>12</b>	<b>17</b>	<b>102</b>	<b>0</b>	<b>0</b>	<b>0</b>	<b>0</b>	<b>697</b>	<b>497</b>	<b>441</b>	<b>203</b>	<b>12</b>	<b>1850</b>	<b>938</b>			<b>4</b>			
Allaine	25.09.2020	Erveratte	Fregiécourt amont-Pleujouse amont	FN	1000	1000	6	4.5	27	Non	18			263	375	178	70	1	887	554	Allaine	Entre Alle et Grandgourt	10	Non		
Allaine	26.09.2020	Erveratte	dès 300m aval Fregiécourt +village (laiterie)	FN	1000	1000	6	4.5	27	Non			56	187	393	169	27	6	782	595	Allaine	Entre Alle et Grandgourt	8	Non		
Allaine	01.10.2020	Erveratte	Pleujouse amont dès scierie via Asuel village	FN	1000	1000	6	4.25	25.5	Non				188	371	100	19	2	680	471	Allaine	33 généiteurs dans Moulin Porrentruy	6	Non		
Allaine	10.10.2020	Cornoline	dès 350m Pont Lerch à confluence allaine	FN	1000	1300	6	5	30	Non			40	0	54	40	27	0	121	121	Allaine	Entre Alle et Grandgourt	5	Non		
Allaine	13.10.2020	Erveratte	150m aval pont du Fâtre via Step Baroche	FN	1000	1600	5	5	25	Non	42			26	13	28	14	3	84	0						
Allaine	17.10.2020	Erveratte	STEP Baroche via Fregiécourt	FN	1000	1000	5	4.5	22.5	Non	126			178	218	176	68	6	646	394	Allaine	Entre Alle et Grandgourt	8	Non		
Allaine	24.10.2020	Bacavoine	Porrentruy St-Germain via Fontenay village	FN	1000	1200	5	4.5	22.5	Non	28			16	45	83	93	11	248	139	Allaine	Entre Alle et Grandgourt		Non		
Allaine	24.10.2020	Voyeboeuf Porrentruy	Partie aval	FN	1000	500	5	4.5	22.5	Non	29	6		30	47	105	59	0	241	241	Allaine	Entre Alle et Grandgourt		Non	Prélèvement total avant travaux	
Allaine	24.10.2020	Voyeboeuf Porrentruy	Secteur 2	FN	1000	650	5	4	20	Non	143			52	150	105	31	3	341	341	Allaine	Entre Alle et Grandgourt		Non	Prélèvement total avant travaux	
Allaine	07.11.2020	Cornoline	Cornol aval Source St.Gilles à Pont Lerch	FN	1000	850	5	5.5	27.5	Non				152	245	181	91	35	704	461	Allaine	Entre Alle et Grandgourt				
Allaine	10.11.2020	Cornoline	Source St. Gilles via village Cornol (Z.i)	FN	1000	800	5	4.25	21.25	Non				56	84	90	72	6	308	180	Allaine	Entre Alle et Grandgourt	4	Non		
Allaine	07.11.2020	Haute Allaine	Charmoille amont via douane	FN	600	700	5	5	25	Non				152	120	128	151	0	551	248	Allaine	Entre Alle et Grandgourt	5	Non		
Allaine	11.11.2020	Haute Allaine	Charmoille amont	FN	800	1000	5	4.5	22.5	Non	72			85	148	226	93	10	562	374	Allaine	Buix amont	6	Non		
<b>Allaine</b>					<b>12400</b>	<b>12600</b>	<b>69</b>	<b>60</b>	<b>318.25</b>	<b>0</b>	<b>458</b>	<b>6</b>	<b>96</b>	<b>1385</b>	<b>2263</b>	<b>1609</b>	<b>815</b>	<b>83</b>	<b>6155</b>	<b>4119</b>			<b>52</b>			
<b>Totaux FCPJ</b>					<b>23020</b>	<b>23490</b>	<b>171</b>	<b>107</b>	<b>683</b>	<b>0</b>	<b>539</b>	<b>6</b>	<b>96</b>	<b>3385</b>	<b>3897</b>	<b>2803</b>	<b>1496</b>	<b>131</b>	<b>11712</b>	<b>7036</b>			<b>70</b>			



Elagages et Nettoyages												
Société	Date	Nettoyage	Elagage	Autres (à préciser)	Travaux Lourds (TL) Travaux simples (TS)	Nombre de participants	Durée [h]	Durée totale [h]	Distance [m]	Cours d'eau	Commune concernée	Secteur
Delémont	24.10.2020		x	Elagages	TS	4	4	16	800	La Scheulte	Courcelon	
Delémont	24.10.2020		x	Elagages	TS	7	4	28	800	La Fenatte		
						<b>11</b>		<b>44</b>	<b>1600</b>			
Bassecourt	12.12.2020		x	Le Folpotat	TS	5	3	15		Folpotat	Haute-Sorne	
Bassecourt	12.12.2020		x	étang Boulies Boécourt	TL	5	3	15		étang des boulies	Boécourt	
						<b>10</b>		<b>30</b>	<b>0</b>			
Apron	03.10.2020	x		Elagage bords Doubs	TS	8	4	32	1200	Doubs	Ecumate- Masselin	
						<b>8</b>		<b>32</b>	<b>1200</b>			
Martin Pêcheur	17.10.2020	x		Bief de Clairbief	TS	9	5	45	300	Doubs	Clairbief	
Martin Pêcheur	24.10.2020		x	Le Breuil	TS	7	5	35	1000	Le Breuil	Bassecourt-Glovelier	
						<b>16</b>		<b>80</b>	<b>1300</b>			
Sté du Doubs	07.11.2020		x	Elagage Bassin Champ Fallat	TS	5	4	20	800	Bassin Champ Fallat	St-Ursanne	
						<b>5</b>		<b>20</b>	<b>800</b>			
Pêche compétition Jura	17.10.2020		x	Doubs, aval St-Ursanne, matin	TL	9	4.25	38.25	800	Doubs	St-Ursanne	Aval
Pêche compétition Jura	17.10.2020		x	Doubs, aval St-Ursanne, après-midi	TL	8	4	32	800	Doubs	St-Ursanne	Aval
Pêche compétition Jura	14.11.2020		x	Le Breuil Aval, Elages partie encombrées	TL	9	4	36	300	Le Breuil	Haute-Sorne	
Pêche compétition Jura	28.11.2020		x	Le Breuil Aval, Elages partie encombrées	TS	9	4.25	38.25	1100	Le Breuil	Haute-Sorne	
Pêche compétition Jura	28.11.2020		x	Le Miéry, pose de Fascines	TL	8	3.25	26	600	Le Miéry	Haute-Sorne	
Pêche compétition Jura	28.11.2020	x	x	Tariche amont	TL	9	4	36	450	Doubs		
						<b>52</b>		<b>206.5</b>	<b>4050</b>			
Allaine	19.09.2020		x	Travaux non communiqués, ne peuvent être défrayés	TS	4	6	24	500	Erveratte	Frégiécourt	
Allaine	14.10.2020		x	Travaux non communiqués, ne peuvent être défrayés	TS	4	8	32	500	Cornoline	Cornol	
Allaine	16.10.2020		x	Travaux non communiqués, ne peuvent être défrayés	TS	4	4.5	18	500	Haute Allaine	Charmoille	
Allaine	24.10.2020		x	Travaux non communiqués, ne peuvent être défrayés	TS	4	4.5	18	500	Voyeboeuf	Porrentruy	
Allaine	03.11.2020		x	Travaux non communiqués, ne peuvent être défrayés	TS	4	4	16	500	Haute Allaine	Charmoille	
Allaine								0				
Allaine								0				
Allaine												
Allaine												
Allaine												
						<b>20</b>		<b>108</b>	<b>2500</b>			
<b>Total FCPJ</b>						<b>70</b>		<b>521</b>	<b>7400</b>			

## Récapitulatif des pêches sur tout le canton du Jura

Fraie Naturelle		
Truites capturées		9'914
Truites	0+	2'919
	1+	3'301
	2+	2'432
	3+	1'143
	4+	119
Chabots		539
Vairons		6
Loches		96

Fraie artificielle		
Truites capturées		1'798
Truites	0+	466
	1+	596
	2+	371
	3+	353
	4+	12
Chabots		0
Vairons		0
Loches		0
Truitelles remises en 2018		1'721
Rendement théorique		56.19%

Pêches électriques	valeurs	unité
Nombre de participants	171	pers.
Nombre totale d'heures effectuées	683	h
Linéaire admis contrat prestations	24'000	km
Linéaire planifié en 2019	23'020	km
Linéaire pêché	23'490	km
Respect du linéaire selon contrat	97.9%	
Respect du linéaire selon planification	102.0%	

Remise des truites	valeurs	en %
Allaine	4'119	59%
Birse	1'454	21%
Sorne	1'187	17%
Doubs	276	4%
Total truites remises	7'036	

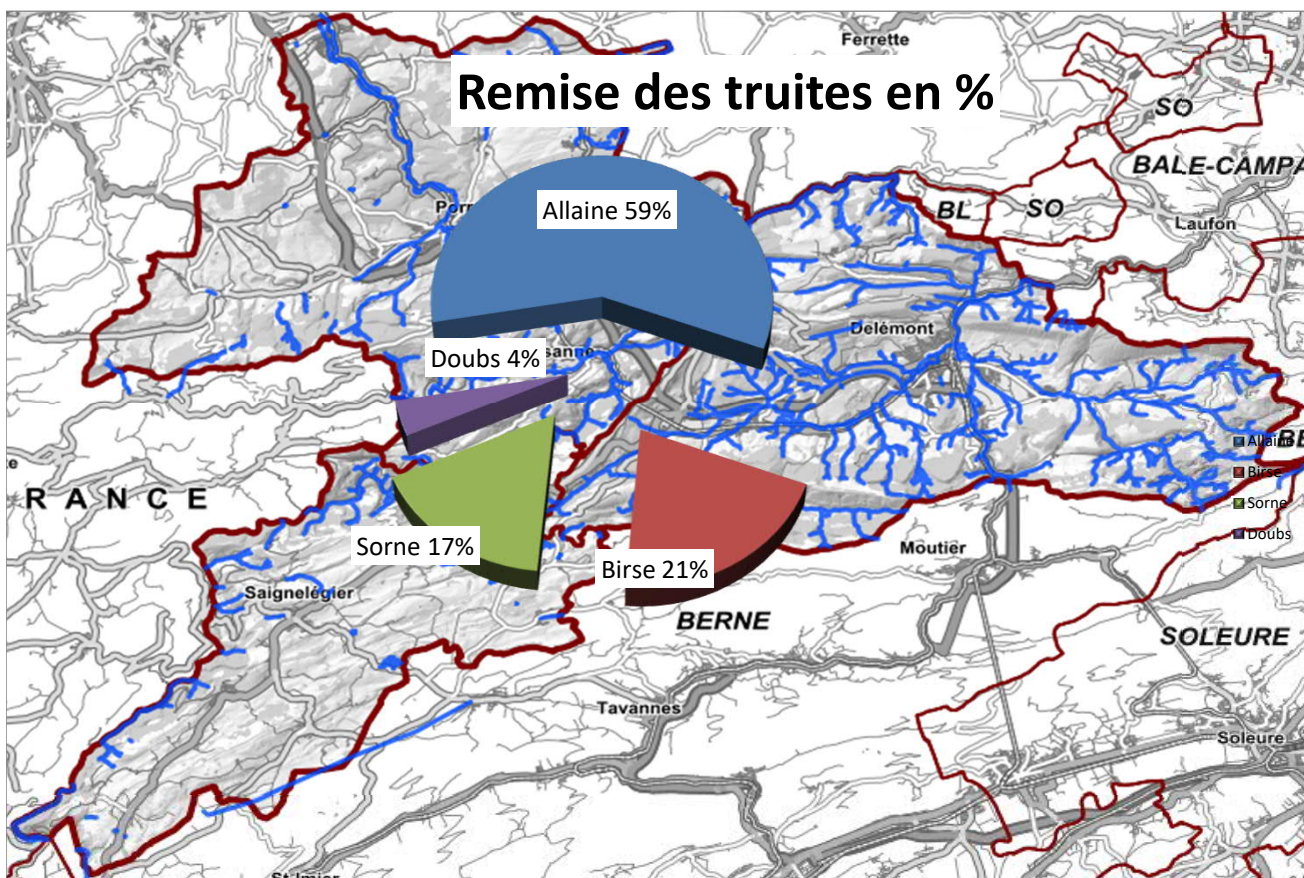

## Récapitulatif des pêches sur Allaine

Linéaire budgété	11'400
Linéaire pêché	11'000
Respect du budget	96.5%

Truites capturées		6'071
Truites	0+	1'359
	1+	2'250
	2+	1'581
	3+	801
	4+	80
Chabots		416
Vairons		6
Loches		96

Truites capturées par km	551.91
--------------------------	--------

Remise à l'eau	Allaine	4'119
----------------	---------	-------

Nombre de pêcheurs	64
--------------------	----

Nombre total d'heures	55
-----------------------	----

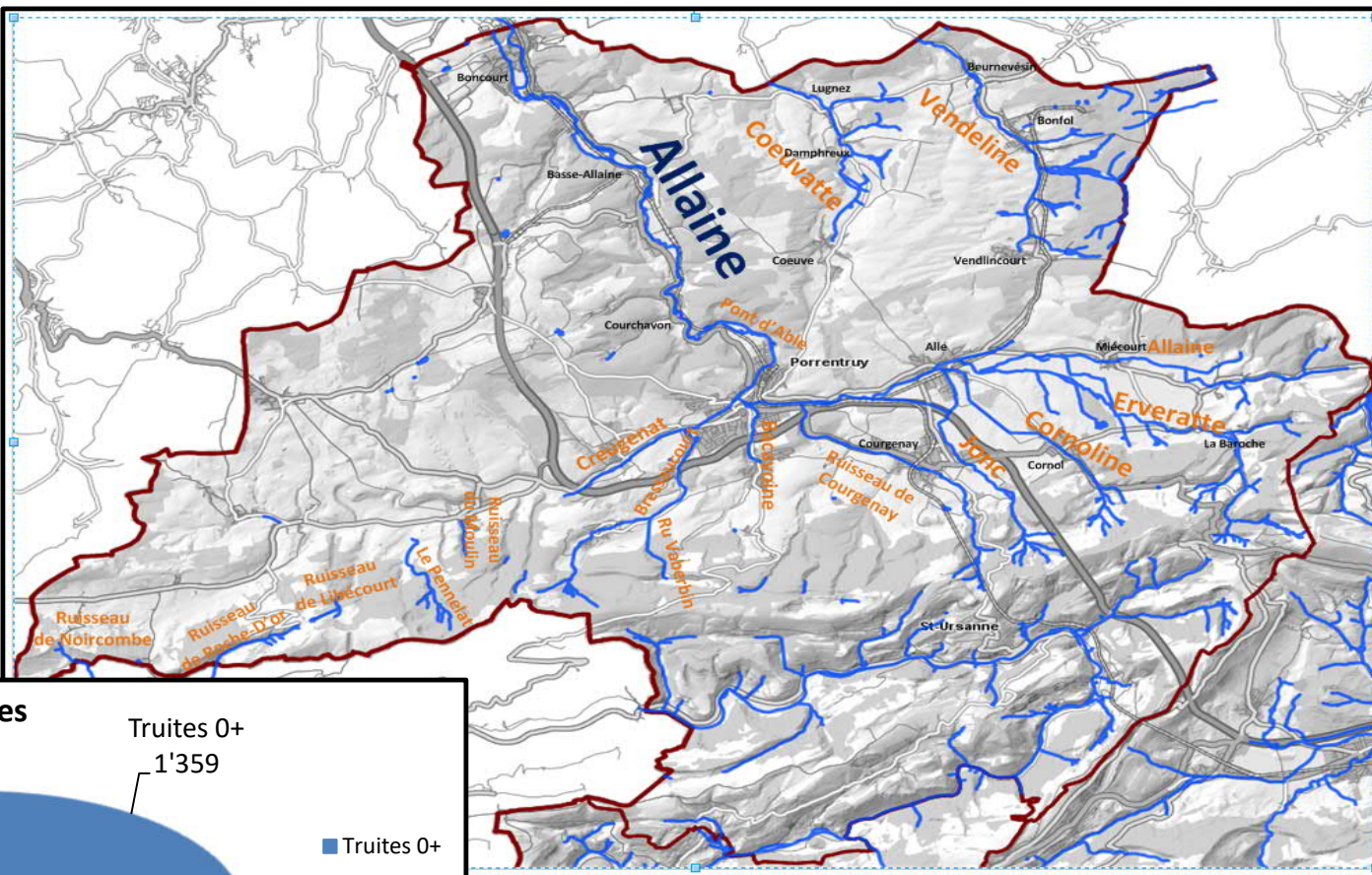

### Répartition des truites capturées

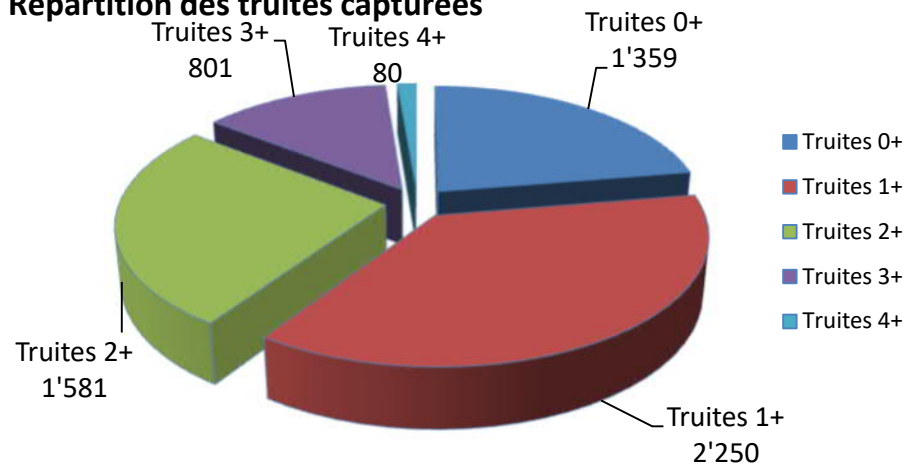



## Récapitulatif des pêches sur Birse

Linéaire budgété	3'300
Linéaire pêché	2'940
Respect du budget	89.1%

Truites capturées		2'700
Truites	0+	1'072
	1+	896
	2+	566
	3+	140
	4+	26
Chabots		0
Vairons		0
Loches		0

Truites capturées par km	918.37
--------------------------	--------

Remise à l'eau	Birse	1'454
----------------	-------	-------

Nombre de pêcheurs	39
Nombre total d'heures	14

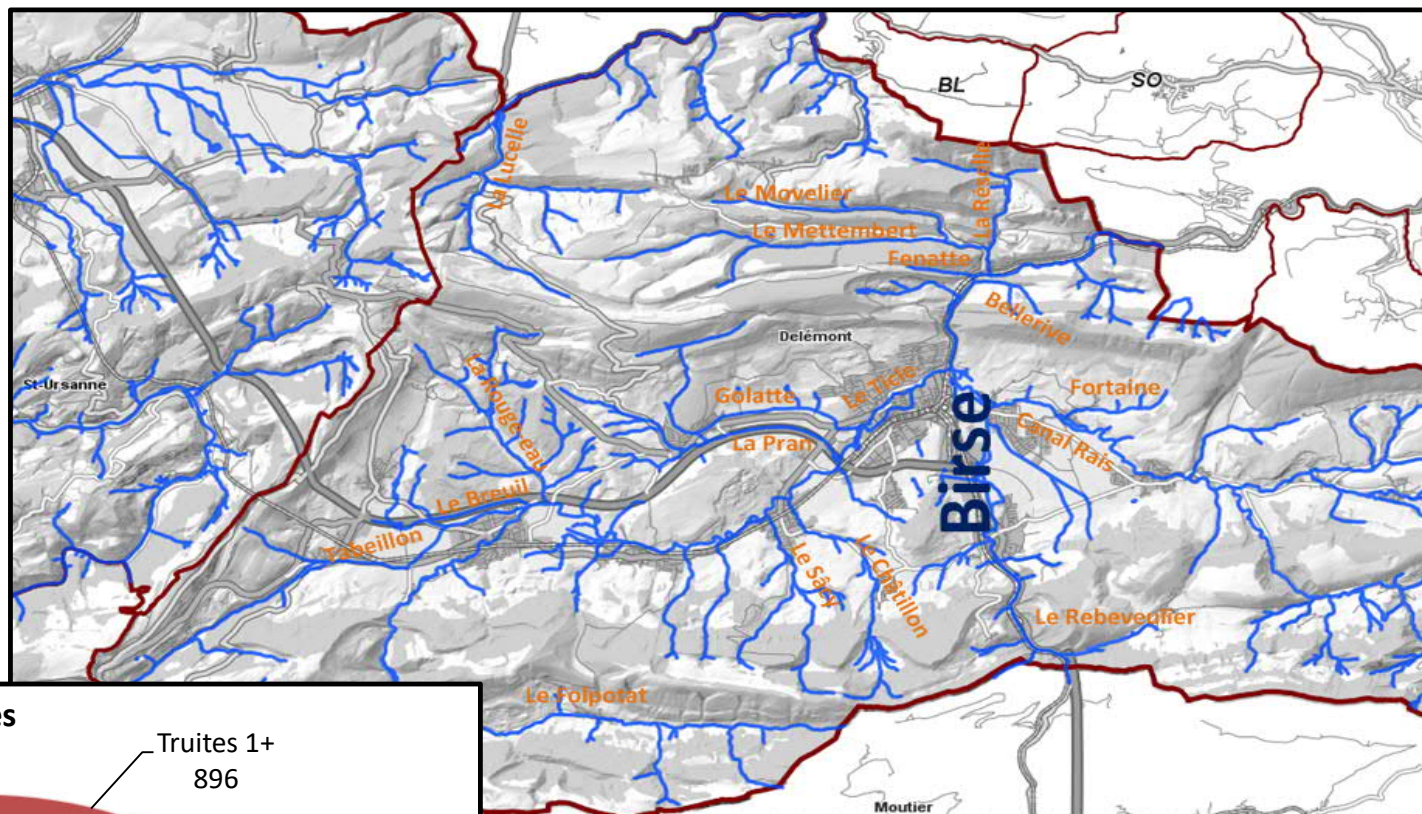

### Répartition des truites capturées

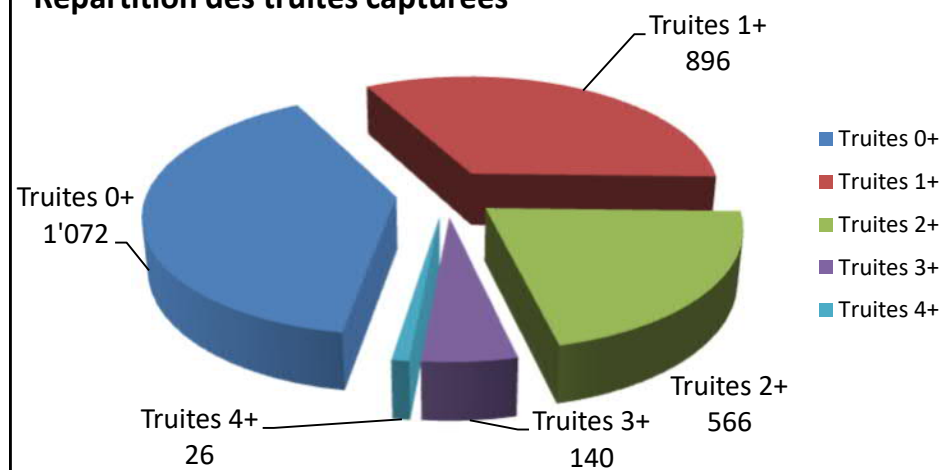

## Récapitulatif des pêches sur Doubs

Linéaire budgété	2'200
Linéaire pêché	2'780
Respect du budget	126.4%

Truites capturées		539
Truites	0+	52
	1+	115
	2+	64
	3+	305
	4+	3
Chabots		0
Vairons		0
Loches		0

Truites capturées par km	193.88
--------------------------	--------

Remise à l'eau	Doubs	276
----------------	-------	-----

Nombre de pêcheurs	17
--------------------	----

Nombre total d'heures	9
-----------------------	---

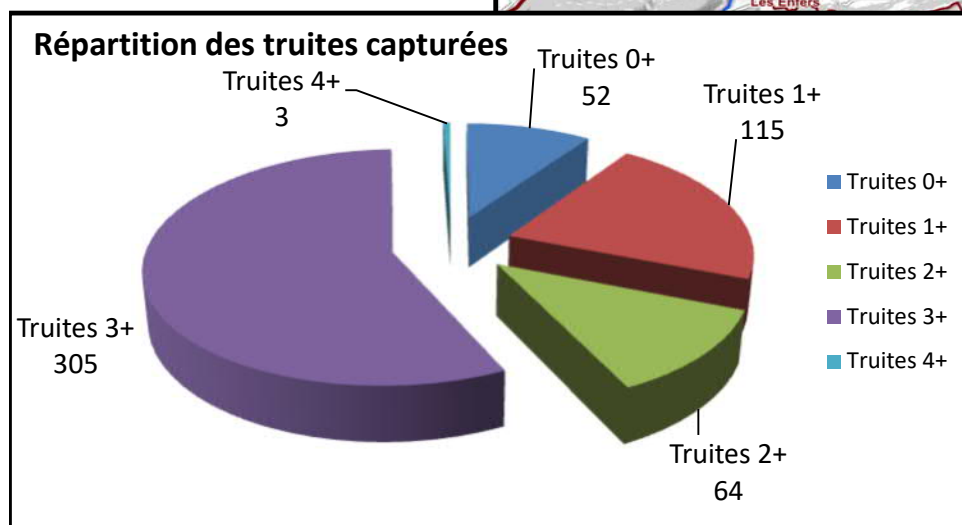
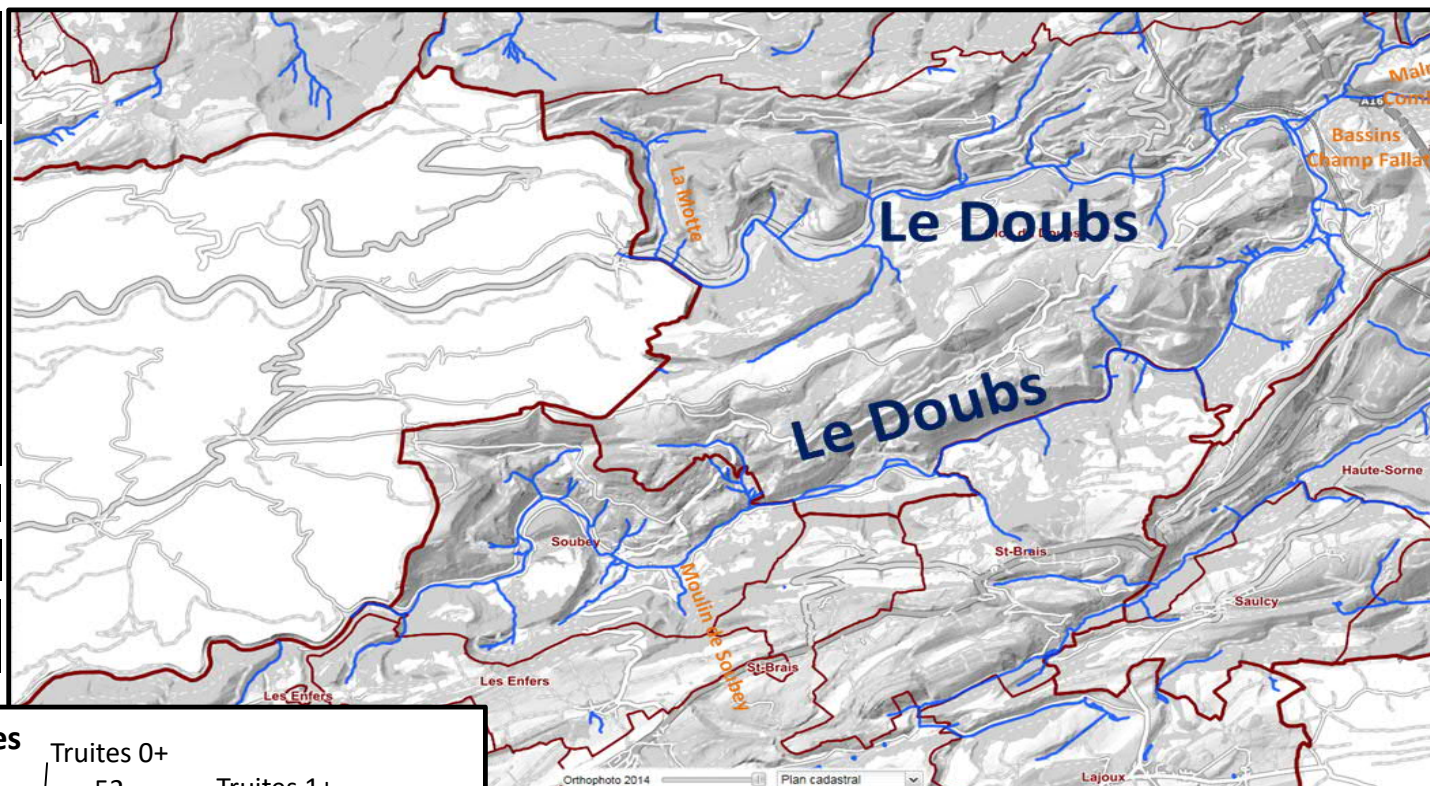



## Récapitulatif des pêches sur Sorne

Linéaire budgété	2'320
Linéaire pêché	2'170
Respect du budget	93.5%

Truites capturées		2'318
Truites	0+	876
	1+	623
	2+	564
	3+	236
	4+	19
Chabots		0
Vairons		0
Loches		0

Truites capturées par km	1068.20
--------------------------	---------

Remise à l'eau	Sorne	1'187
----------------	-------	-------

Nombre de pêcheurs	21
Nombre total d'heures	15

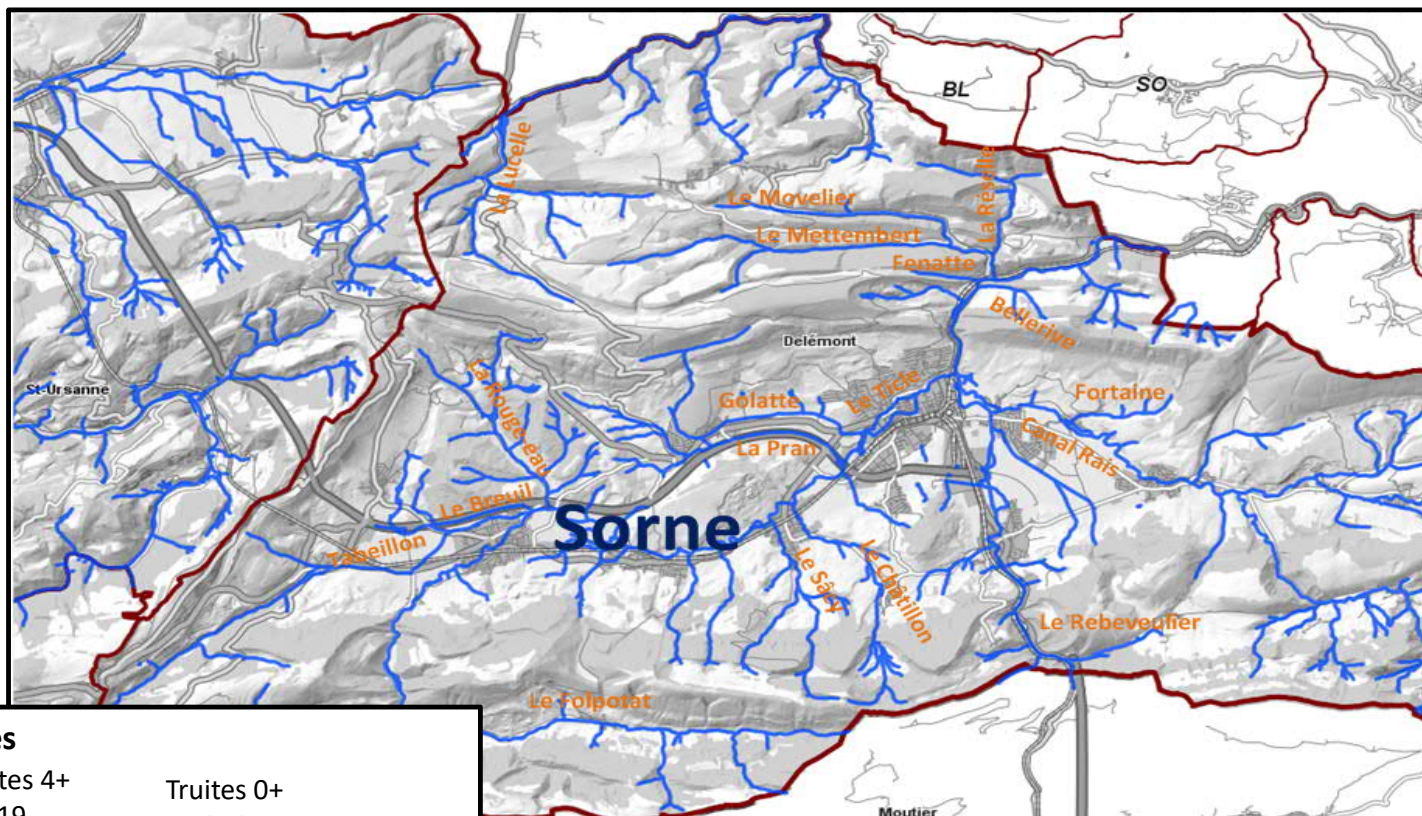

### Répartition des truites capturées

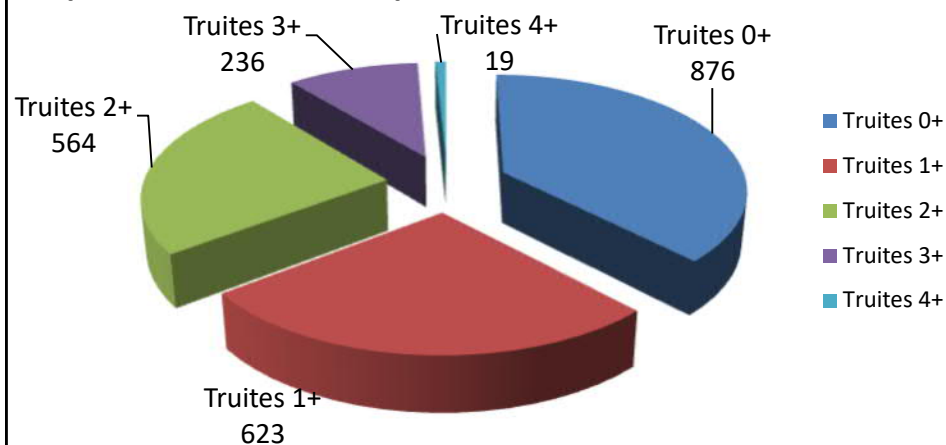

	Nombre total pour 100 mètres							Nombre de 0+ pour 100 mètres						Nombre de 1+ et 2+ pour 100 mètres							
	2014	2015	2016	2017	2018	2019	2020	2014	2015	2016	2017	2018	2019	2020	2014	2015	2016	2017	2018	2019	2020
Affluents de la Birse	94	41	72	42	62	81	92	51	16	27	23	24	27	36	38	24	39	24	42	39	50
Affluents de la Sorne	114	57	52	80	71	51	49	61	19	23	31	18	24	40	48	32	22	41	32	24	55
Affluents de l'Allaine	56	68	59	52	42	51	55	16	17	15	13	10	15	12	30	38	30	29	25	29	26
Affluents du Doubs	40	42	43	32	14	NP	19	20	9	30	0	0	NP	2	20	31	11	27	5	NP	6
Tendance générale	304	208	225	205	189	184	215	149	61	95	67	52	66	90	136	125	103	121	103	91	137

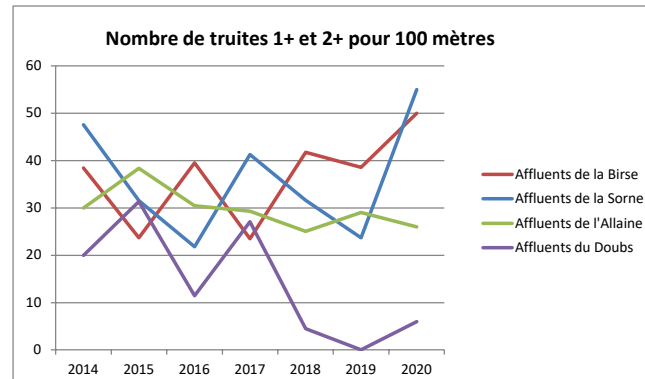
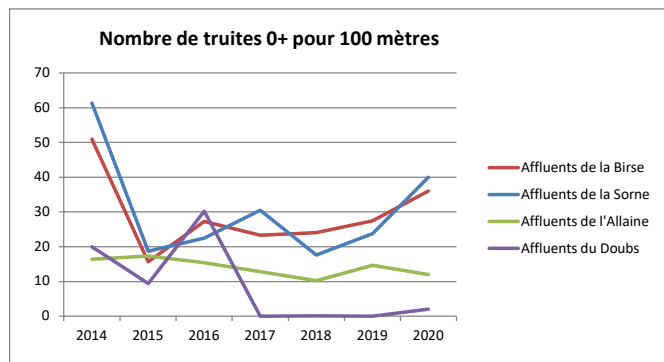
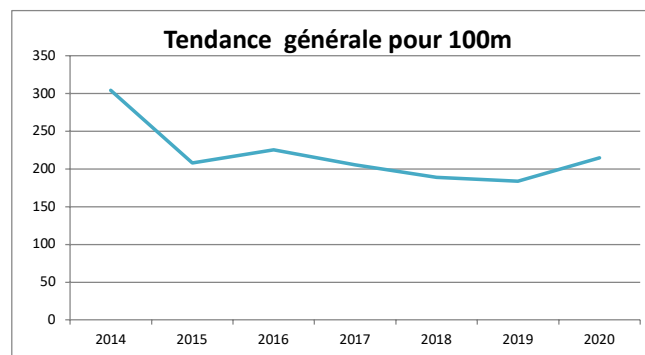
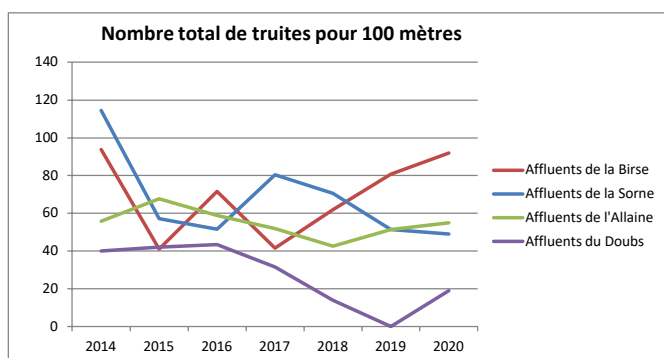



**FEDERATION CANTONALE DES PECHEURS JURASSIENS**

# **5. Piscicultures**





## Piscicultures de la FCPJ - Bilan 2019-2020

Des géniteurs Doubs provenant du bassin de Champ Fallat ainsi que des géniteurs de l'Allaine ont été livrés à la pisciculture de la Vauchotte.

Un grand travail de la part des membres des sociétés du martin-pêcheur et de la SPALDE a été réalisé. Ensemble, ce sont 31'646 œufs pressés et 28'500 alevins remis dans les cours d'eau d'Ajoie et de la vallée de Delémont.

### Pisciculture de la Vauchotte (bassin Doubs et Allaine)

#### Bassin du Doubs

Pour le bassin du Doubs, 84 femelles et 82 mâles ont été livrés. 6 presses ont été effectuées. Avec un total de 12'247 œufs pressés moins les pertes, ce sont finalement 11'337 alevins qui ont été remis dans le ruisseau de la Motte et dans le bief de Clairbief.

A noter qu'avec une moyenne de 175 œufs par truite, le rendement n'a pas été à la hauteur espérée.

Presses	Type	Date de la presse	Truites Nombre	Œufs Nombre	Moyenne par truite	Lieu incubation	Remarques	Œufs	Pourcentage	Ecllosion	Alevins	TOTAL	Pertes totales
1	Doubs	25.11.2019	3	1077	359	Vauchotte1		52	4.8%	28	2.7%	997	7.4%
2	Doubs	05.12.2019	14	2173	155	Vauchotte1		41	1.9%	54	2.5%	2078	4.4%
3	Doubs	15.12.2019	21	3216	153	Vauchotte1		77	2.4%	97	3.1%	3057	4.9%
4	Doubs	26.12.2019	19	3571	188	Vauchotte1		75	2.1%	69	2.0%	3427	4.0%
5	Doubs	05.01.2020	7	1085	155	Vauchotte1		112	10.3%	35	3.6%	938	13.5%
6	Doubs	31.01.2019	6	1125	188	Vauchotte1		282	25.1%	3	0.4%	840	25.3%
<b>TOTAL</b>			70	12247	175			639	5.2%	286	2.5%	11337	7.4%

Remise des alevins			
Ruisseau	lieu	date	Nombre
La Motte	La Motte	25.03.2020	10497
Bief de Clairbief	Clairbief	07.05.2020	840
<b>Total</b>			<b>11337</b>

#### Bassin de l'Allaine

C'est un total 12'527 œufs pressés avec 16 femelles, la moyenne par truite est de 783 œufs. Après les pertes classiques en œufs et en alevins, ce sont 11'616 alevins qui ont pu rejoindre l'Allaine à Grandgourt et Courchavon.

Presses	Type	Date de la presse	Truites Nombre	Œufs Nombre	Moyenne par truite	Lieu incubation	Remarques	Œufs	Pourcentage	Ecllosion	Alevins	TOTAL	Pertes totales
1	Allaine	19.11.2019	3	3127	1042	Vauchotte2		182	5.8%	101	3.4%	2844	9.1%
2	Allaine	29.11.2019	4	2770	693	Vauchotte2		398	14.4%	40	1.7%	2332	15.8%
3	Allaine	19.12.2019	6	4600	767	Vauchotte2		73	1.6%	58	1.3%	4469	2.8%
4	Allaine	29.12.2019	3	2030	677	Vauchotte2		40	2.0%	19	1.0%	1971	2.9%
<b>TOTAL</b>			16	12527	783			693	5.5%	218	1.8%	11616	7.3%

Remise des alevins			
Ruisseau	lieu	date	Nombre
Allaine	Grandgourt	26.02.2020	5176
Allaine	Courchavon	18.04.2019	6440
<b>Total</b>			<b>11616</b>



# FEDERATION CANTONALE DES PECHEURS JURASSIENS

## Pisciculture de la Réselle (bassin Birse et Sorne)

La pisciculture de la vallée de Delémont a produit 25'482 œufs pour 51 femelles et avec une moyenne de 500 œufs par femelle. Ce sont 24'023 alevins qui ont rejoints des ruisseaux et deux rivières.

Presses	Poids	Date de la presse	Truites Nombre	Œufs Nombre	Moyenne par truite	Lieu incubation	Remarques	Œufs	Pourcentage	Ecllosion	Alevins	TOTAL	Pertes totales
1	28 gr. pour 250	17.11.2019	11	7950	723	Réselle		604	7.6%	117	1.6%	7229	9.1%
2	26 gr. pour 250	30.11.2019	13	5100	392	Réselle		214	4.2%	53	1.1%	4833	5.2%
3	23 gr. pour 250	12.12.2019	16	7530	471	Réselle		210	2.8%	58	0.8%	7262	3.6%
4	25 gr. pour 250	27.12.2019	11	4902	446	Réselle		161	3.3%	42	0.9%	4699	4.1%
<b>TOTAL</b>			51	25482	500			1189	4.7%	270	1.1%	24023	5.7%

Remise des alevins			
Ruisseau	lieu	date	Nombre
La Pran	amont	12.02.2020	4229
La Réselle		12.02.2020	3000
La Fenatte		26.02.2020	4833
La Sorne	aval	28.03.2020	4699
La Scheulte	aval	13.03.2020	7262
		<b>Total</b>	<b>24023</b>

## Résumé

Le bilan de la saison 2019-2020 pour l'Allaine et le bassin de la Birse se solde par un bon résultat avec un total de 35'569 alevins remis.

Pour ce qui est du Doubs, l'expérience Bassin de Champ Fallat n'est pas terrible et on s'attendait à mieux. Bien même que ce ne sont assurément pas les 11'337 alevins produits qui pourront compenser le déficit du Doubs, nous pouvons au moins nous contenter que depuis quelques années sans géniteurs, ce sont enfin des alevins qui retrouveront le Doubs.

Résumé des piscicultures FCPJ 2019-2020					
		Total œufs	Total truites pressées	Moyenne par truite	Alevins remis dans ruisseaux
Pisciculture	Réselle	25482	51	500	24023
Pisciculture	Vauchotte Doubs	12247	70	175	11337
Pisciculture	Vauchotte Allaine	12527	16	783	11616
<b>Totaux</b>		<b>50256</b>	<b>137</b>	<b>367</b>	<b>46976</b>

Un grand merci aux membres des Sociétés de Delémont et du Martin-pêcheur pour leur engagement et leur sérieux dans ces tâches minutieuses d'élevage piscicole.

Merci également à l'office de l'Environnement pour sa collaboration avec la Fédération.

  
Alain Christe

# Pisciculture Réselle 2019-2020

Presses	Poids	Date de la presse	Truites Nombre	Œufs Nombre	Moyenne par truite	Lieu incubation	Remarques	Mortalité				TOTAL	Pertes totales
								Oeufs	Pourcentage	Ecllosion	Alevins		
1	28 gr. pour 250	17.11.2019	11	7950	723	Réselle		604	7.6%	117	1.6%	7229	9.1%
2	26 gr. pour 250	30.11.2019	13	5100	392	Réselle		214	4.2%	53	1.1%	4833	5.2%
3	23 gr. pour 250	12.12.2019	16	7530	471	Réselle		210	2.8%	58	0.8%	7262	3.6%
4	25 gr. pour 250	27.12.2019	11	4902	446	Réselle		161	3.3%	42	0.9%	4699	4.1%
<b>TOTAL</b>			51	<b>25482</b>	500			1189	4.7%	270	1.1%	<b>24023</b>	<b>5.7%</b>

Remise des alevins			
Ruisseau	lieu	date	Nombre
La Pran	amont	12.02.2020	4229
La Réselle		12.02.2020	3000
La Fenatte		26.02.2020	4833
La Sorne	aval	28.03.2020	4699
La Scheulte	aval	13.03.2020	7262
<b>Total</b>			<b>24023</b>

# Pisciculture Vauchotte 2019-2020

Presses	Type	Date de la presse	Truites Nombre	Œufs Nombre	Moyenne par truite	Lieu incubation	Remarques	Mortalité				TOTAL	Pertes totales
								Oeufs	Pourcentage	Ecllosion	Alevins		
1	Doubs	25.11.2019	3	1077	359	Vauchotte1		52	4.8%	28	2.7%	997	7.4%
2	Doubs	05.12.2019	14	2173	155	Vauchotte1		41	1.9%	54	2.5%	2078	4.4%
3	Doubs	15.12.2019	21	3216	153	Vauchotte1		77	2.4%	97	3.1%	3057	4.9%
4	Doubs	26.12.2019	19	3571	188	Vauchotte1		75	2.1%	69	2.0%	3427	4.0%
5	Doubs	05.01.2020	7	1085	155	Vauchotte1		112	10.3%	35	3.6%	938	13.5%
6	Doubs	31.01.2019	6	1125	188	Vauchotte1		282	25.1%	3	0.4%	840	25.3%
<b>TOTAL</b>			70	12247	175			639	5.2%	286	2.5%	11337	7.4%

Remise des alevins			
Ruisseau	lieu	date	Nombre
La Motte	La Motte	25.03.2020	10497
Bief de Clairbief	Clairbief	07.05.2020	840
<b>Total</b>			<b>11337</b>

# Pisciculture Vauchotte 2019-2020

Presses	Type	Date de la presse	Truites Nombre	Œufs Nombre	Moyenne par truite	Lieu incubation	Remarques	Mortalité				TOTAL	Pertes totales
								Oeufs	Pourcentage	Ecllosion	Alevins		
1	Allaine	19.11.2019	3	3127	1042	Vauchotte2		182	5.8%	101	3.4%	2844	9.1%
2	Allaine	29.11.2019	4	2770	693	Vauchotte2		398	14.4%	40	1.7%	2332	15.8%
3	Allaine	19.12.2019	6	4600	767	Vauchotte2		73	1.6%	58	1.3%	4469	2.8%
4	Allaine	29.12.2019	3	2030	677	Vauchotte2		40	2.0%	19	1.0%	1971	2.9%
<b>TOTAL</b>			16	<b>12527</b>	783			693	5.5%	218	1.8%	<b>11616</b>	<b>7.3%</b>

Remise des alevins			
Ruisseau	lieu	date	Nombre
Allaine	Grandgourt	26.02.2020	5176
Allaine	Courchavon	18.04.2020	6440
<b>Total</b>			<b>11616</b>

## Résumé des piscicultures FCPJ 2019-2020

		Total œufs	Total truites pressées	Moyenne par truite	Alevins remis dans ruisseaux
Pisciculture	Réselle	25482	51	500	24023
Pisciculture	Vauchotte Doubs	12247	70	175	11337
Pisciculture	Vauchotte Allaine	12527	16	783	11616
<b>Totaux</b>		<b>50256</b>	<b>137</b>	<b>367</b>	<b>46976</b>



**FEDERATION CANTONALE DES PECHEURS JURASSIENS**

# **6. Formation SaNa**



# Cours de formation SaNa

RAPPORT DE L'EXERCICE 2020

Ch. Theuvenat | Responsable | 30 janvier 2021



## Aperçu de l'année 2020.

L'année 2020 a été très particulière compte tenu des mesures et de la situation découlant de la pandémie due au Covid 19.

### L'année 2020 dans le détail :

La programmation 2020 prévoyait six dates (2 cours SaNa, 1 cours de réserve, 1 rdv formation interne, une réunion organisée par le réseau suisse de formation, et enfin un comité de débriefing et de programmation des rendez-vous 2021 .

En date du 8 février 2020, un cours SaNa organisé normalement ,a eu lieu avant que toutes les activités soient annulées pour des raisons sanitaires. Grâce à la réactivité du groupe SaNa JU, nous avons tout de même pu organiser un deuxième cours SaNa (et son examen) en présentiel en date du 11 juillet, le canton nous ayant mis la salle de l'auditoire de l'école de commerce à disposition. Lieu qui nous a permis de respecter un protocole de sécurité efficace et accueillir les candidats inscrits.

### Rapport des cours 2020

**8 février 2020** – Restaurant de la Croix Blanche à Bassecourt – 13 participants ayant tous réussi l'examen

**11 juillet 2020** - Auditoire de l'école de commerce à Delémont – 39 participants ayant tous réussi l'examen

Le groupe SaNa c'est également retrouvé le 15 octobre pour le débriefing 2020 et la programmation 2021.

### Projection sur l'année 2021 :

L'année 2021 n'ayant pas démarrée avec de meilleures conditions qu'en 2020 le groupe SaNa se renseigne actuellement sur les différentes variantes qui permettraient aux participants de passer leur SaNa. Il n'y aura probablement pas de possibilité de reprendre les cours en présentiel avant le milieu, voir la fin d'année 2021.

### En conclusion :

La situation COVID de 2020 nous a clairement montrée qu'il faudrait à l'avenir s'intéresser de près à des possibilités pour les participants de suivre un cours SaNa en ligne ou de proposer des variantes adaptées à la pandémie.

Pour la formation des Pêcheurs

Le responsable SANA Jura

Ch. Theuvenat



**FEDERATION CANTONALE DES PECHEURS JURASSIENS**

# **7. Ecole de pêche**



# Rapport de l'école de pêche 2020

FCPJ

Pour la semaine du 6 au 10 juillet 2020

## Récapitulatif de la semaine.

La semaine de cinq matinées d'école de pêche 2020 était complète malgré les incertitudes liées à la situation du Covid. Les 15 places disponibles ont trouvé preneurs et nous avons même accepté un seizième participant (l'organisation nous le permettait). La semaine s'est très bien déroulée et les enfants tout comme les moniteurs ont pris un grand plaisir à découvrir, ou faire découvrir, les facettes multiples de la pêche dans le canton du Jura, autant dans sa pratique en rivière qu'en étang.

### Dans le détail :

- En 2020 les places disponibles ont été complétées avec une certaine méfiance car la situation à ce moment-là était pleine d'incertitudes. Nous avons fait un peu de pub dans la presse grâce à un article sur l'Assemblée générale des pêcheurs, qui relatait en quelques lignes l'école de pêche de 2019. Au plus fort de la crise rien n'a vraiment bougé, et ce n'est que dès le mois de juin que les inscriptions sont arrivées, pour être enfin stoppées à 16 participants.
- Pour cette édition nous avons fonctionné avec un « Staff » de trois moniteurs, une personne pour l'administratif et une organisation en partenariat avec le magasin de pêche Sports-Loisirs de Porrentruy pour l'intendance et le support matériel.
- Concernant les autorisations et permis de pêche, nous avons contacté les sociétés de Bassecourt et de Delémont pour l'utilisation de leurs plans d'eau. Nous les remercions de leur réponse positive et de leur soutien pour les deux matinées traitant de la thématique de la pêche en étang. Pour les trois matinées traitant de la thématique de la pêche en rivière une autorisation collective a été traitée par l'ENV, surtout pour les enfants n'ayant pas encore le permis cantonal.
- La thématique et le volume d'enseignement de l'école de pêche ont été pleinement respectés et les participants ont abordé : la sécurité au bord de l'eau, les lois et les règles de la pêche dans le canton, les techniques de pêche en étang et en rivière, le fonctionnement de la fédération et des sociétés de pêche locales, l'apprentissage de la faune ainsi que l'environnement des rivières et étangs.
- Concernant la couverture médiatique de l'événement, après le très bon cru de 2019, 2020 a été très moyen. Aucun de nos contacts avec la presse n'a cette fois-ci trouvé écho.

### Objectifs et buts :

L'école de pêche de 2020 a pleinement répondu aux objectifs fixés lors de sa mise en place :

1. Formation des jeunes pêcheurs est fonctionnelle est pertinente pour être autonome dans l'activité pêche.
2. La promotion de la pêche dans le canton du Jura très positive grâce à une bonne couverture médiatique.
3. Les informations qui permettent aux jeunes participants de prendre un permis, ou d'intégrer une société de pêche sont complètes et utiles.
4. Chaque participant est sensibilisé à la réglementation et aux lois sur la pêche.

## En conclusion :

L'école de pêche de la FCPJ reste un moyen très attractif par sa gratuité et les participants bénéficiant de cette semaine de cours apprécient énormément cette activité, comme en témoigne leur grande satisfaction à la fin de la semaine.

De nombreux participants de l'école de pêche sont ainsi, depuis sa première édition, devenus des preneurs d'un permis de pêche (autant en rivière qu'en étang). Je suis convaincu qu'ils deviendront pour la plupart des pêcheurs réguliers et fédérés, toutefois cela ne dépend plus de l'école de pêche de la FCPJ.

Par le responsable de l'école de pêche

Christian Theuvenat



**FEDERATION CANTONALE DES PECHEURS JURASSIENS**

# **8. Gestion des cormorans**



## FEDERATION CANTONALE DES PECHEURS JURASSIENS

### Régulation des cormorans 2020

Durant la saison 2020, seuls deux chasseurs ont retourné leurs feuilles de surveillance qui ont été faites sur la Birse et l'Allaine. Une nouvelle coordination chez les chasseurs doit être réorganisée. Une seule personne de contact qui coordonne ces rapports doit être trouvée chez les chasseurs.

Il est difficile de faire des conclusions globales pour tous nos cours d'eau avec seulement des données concernant la Birse et l'Allaine.

Ce que nous pouvons dire, c'est qu'en 82 sorties ce n'est pas moins de 269 harles qui ont été vus, 32 sur l'Allaine et 237 sur la Birse. **C'est énorme !**

#### Evolution de la présence du harle

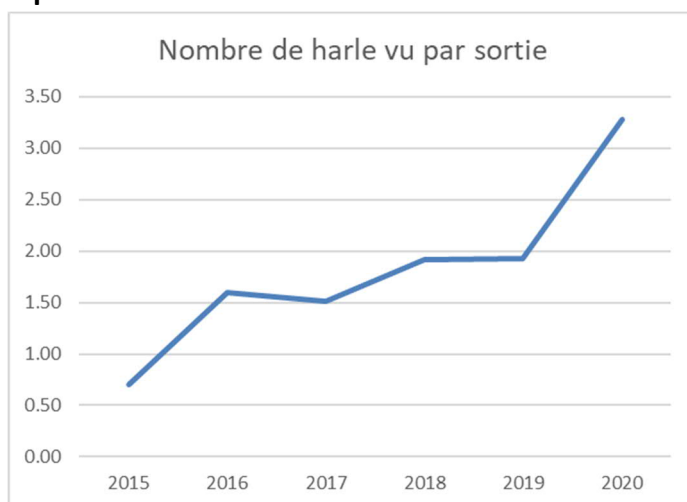

#### Bilan des sorties

Rivières	Heures de présence	Présence Cormoran	Présence Harles	Nombre de sortie	Nombre de cormorans tiré
<b>Birse</b>	35:45	18	237	56	4
<b>Sorne</b>	00:00	0	0	0	0
<b>Allaine</b>	38:30	56	32	26	5
<b>Doubs</b>	00:00	0	0	0	0
<b>Total</b>	<b>74:15</b>	<b>74</b>	<b>269</b>	<b>82</b>	<b>9</b>

#### Statistiques gestion des cormorans

Nombre de sorties totales	82
Sorties avec présence de Cormorans	24
Sorties avec présence de Harles	43
Nombre de cormorans vus	74
Nombre de Harles vus	269
Nombre de cormorans tiré	9



## FEDERATION CANTONALE DES PECHEURS JURASSIENS

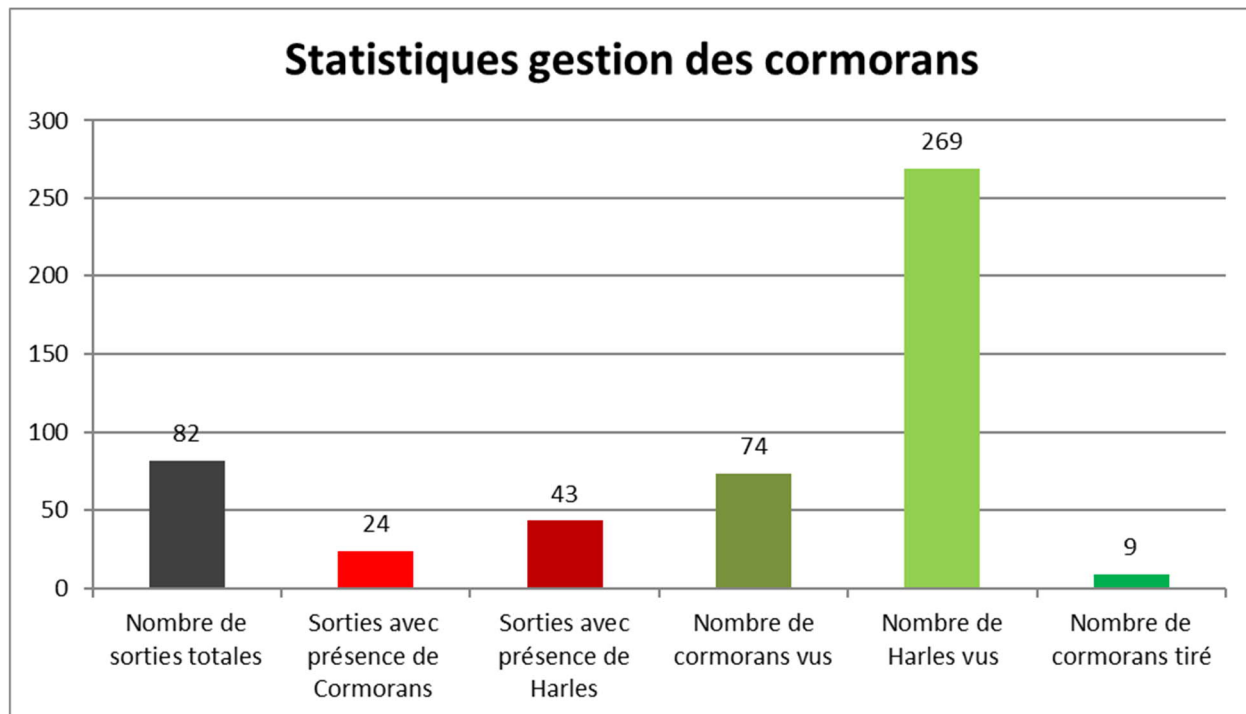

Nous remercions chaleureusement nos amis chasseurs qui pour leur patience envers cette gestion des cormorans.

*Alain Christe*  
Alain Christe